南華日報

SOUTH CHINA DAILY NEWS
49-51 Hollywood Road, Hong Kong
Cable Address "SWENONIS" or 5478
Radio Address "SWENONIS" or 9850
TEL {Editorial Dept. 28284 / Business Dept. 25612} P. O. Box 369

第二一三五號
本日出紙二大張每份零售港銀二仙
督印人鄭修浩

館址 香港荷里活道四十九至五十一號
電話 編輯部二八二八四 營業部式五六一二
電報掛號 有線電五四七八 無線電九八五零
郵局信箱 三六九號
定報價目(均港幣計)
本港 每月五毫 全年五元五毫
中國內地 每月壹元 全年壹拾式元
外國各埠 每月壹元七毫 全年壹拾九元
(郵費在內)(報費先惠)
廣告價目表可向營業部索取
香港荷里活道四十九號中國印務局公司承印
香港政府特准掛號認為新聞紙類第一三六號

僑務委員會 教育部 立案
香港南方中學招生
校址 香港跑馬地禮頓山道電話二四三式一
學級 高中初中小學各級新生及轉學生
編級 八月廿六日考試凡持有立案學校證明書者經審查後得予酌免
升學 本校向中央立案畢業證書呈由中央主管機關驗印可以直接升轉國內各大中學校
課程 本校課程均依照教育部規定標準中學部並增授商業工業學科
宿舍 本校設有宿舍以利遠方學生
本校定於九月一日開學章程承索即奉
董事長李伯賢 副董事長陳克文 校長黎萬機

九龍民生書院招考新生及插班生
▲小學及幼稚園 八月廿七日考新生 八月廿八日開學
▲中學及女學 九月四日考新生 九月七日開學
本年增設各級半費生一名優待各級入學試成績之最高者

雲咸街 介紹成績最著出路最宏之
香港商務專門學院
▲設備完善教授得體▼(証明)投考英國商試屢獲優美成績畢業學員除升大學外多蒙錄用於銀行洋行公司機關或任教職 各科新班八月三號開課(電話三三四五零)
第四屆畢業生 西佛氏 美谷氏 基和氏 陳榮耀 朗尼氏 甸尼氏 利文氏 郭少斌 霍紹球 蕭紹能 李寶珊 黃少斌 張文蓀 陳宇秀 趙壽富 梁軾謙 馬達華 陳洪瑞 宋偉權 梁群 何振鎧 譚華靜 李佑榮 文若琛 等七十八人全介紹

廣大高級會計學校
國民政府教育部立案 僑務委員會立案 香港教育司註冊
港督特准男女兼收 招第五屆日夜班生 用漢文教授 高級班兩年畢業 速成班一年畢業 成績優良者分別介紹職業 本校畢業生服務於國內海陸空軍警政扶界銀行公司商店工廠或升大學者人數多衆(請看本校章程學生出路之一斑)不限年齡凡文字通順者男女皆可入學
新曆九月一日上課 現已開始報名 額滿提前止截 本校第一屆畢業生証書經奉 國民政府教育部暨僑委員驗印頒發仰是屆畢業生回校領取
校址 香港中環雲咸街六十三號 電話三一九八零 省校廣州永漢南路一八七號

立案
展鵬男女中學附設小學招生
學額 小學一至六年級 中學一至三年級 附師範預備生廿名(有小二至中二程度可加入)(膳宿學費概免)
校址 九龍深水埗南昌街一百〇式至一百一十號章程函索即寄
電話:五九零四五

華夏中學附設小學招生
學級:初中三年小學六年另附設英漢文專科班
編級:隨到隨考即時指定級別
開課:國曆八月十八日(夏曆七月初二日)
校址:南昌街六十九號至七十三號舖章:函索即寄
本校成績:由本校專科或中學畢業直接充教員于本港各校者有鍾國俊 馬松星 馮毅弘 馮毅 任湯國光 羅永元等

國語免費招男女生
德貞國語研究社前因暑假期內特設夏令班現已期滿對於夜學仍然繼續招生如有志向學者請速報名
社址軒尼士道二百六十七號二樓

香港培英學校
招中小學各級男女新生
附招供讀生五十名(膳宿學等費概免)
考驗:八月廿號
開課:九月一號
總辦事處:大清東春元上街竹居台 各章程函索即寄

九龍鄺家理髮
新到美國特式電髮機多種 故特將原價略減以酬各界仕女歷年惠顧厚意
全頭原價五元減收三元
乾電機原價八元減收五元
水熨兼洗頭原價一元半減收一元
彌敦道三百一拾號電話五七三八八
鄺家理髮啟

亞張電髮美容院
本院聘到美容專家覆理曲波髮粧並聘切男女美髮現由歐美名廠定到最新式之電髮機多種及各種用具皆以適合衛生爲主且地方雅潔空氣充足欲求美髮者盍興乎來
注意電髮全頭一元五毫
院址彌敦道七百七十一號即警察學堂斜對面 電話五九三叁三

警告仕女們
適有幾位女郎由紐約回來:
(問)請問電髮那處好呢?
(答)最妙「秀麗電髮院喇」他的電機新式地方雅潔那技師係名震廣州亞煜的首徒亞妞担任電髮手術精巧快些跑去「秀麗電髮喇」
秀麗電髮一律元半
舖在灣仔電車路壹百八拾柒號(即愛國英式樓)

現代電髮美容院
●是九龍半島最摩登藝術化的美容院!●
特聘名滿半島電髮專家 陳忠廣 亞高 歐業佐 何少東 担任本院美容電髮駁髮等務
●電機最新式●工作極巧妙●
電髮一律一元 二元
總之九龍半島!地方與貴族佈置夠摩登
地址……油蔴地彌敦道叁肆號(即「福祿壽」餐室樓上)

潔室電髮最靚全港第一家
電髮收二元 價錢最公道 電機最新式 工作最優良
理髮券一元十六張 剪四張 小童二張
電髮香油 三毫 五毫 六毫 八毫
油蔴地彌敦道四三八號即平安戲院斜對面 電話五八七三七 潔室電髮啓
西湖新張 電髮大減價優待顧客
電髮一律一元五毫 理髮券一元十六張 剪髮四張 小童二張 電髮香油 三毫 五毫 六毫 八毫
油蔴地彌敦道四四六號即平安戲院斜對面 西湖啓
電話五八七三七號

梁益壽醫師診驗痲瘋免費贈藥
痲瘋古今認爲不治之症故本醫師岐山異人傳授分經治療醫法舉凡染是症者皆由風邪濕熱犯內外或不潔之交媾或散初起口肉跳躍或邪濕潛于經脈如起布于五臟作痛作痒似如虫行或眉間及虎不痛是染成大痲瘋者倘此痲瘋一旦蝕入肝則毛眉墮落若蝕肺則鼻柱崩潰若蝕腎則耳鳴如雷若蝕筋絡則肢節墮落若蝕皮膚則頑言語蹇澀若蝕心則紅雲滿面若蝕脾則痺不覺若蝕頭面則泡如瘡疥癩甚者脚底穿爛等症本醫師皆可根本治療凡患斯症者請來本所診驗當面判斷并贈藥七天保証必効
見症送 通經靈 消腫靈 眼痛靈 大風靈 白毒靈 遺精靈
本醫所皇后大道中一百四十六號二樓

牙科師梁國華 脫牙無痛
專鑲黃白金牙膠托磁牙精醫牙痍牙瘡一切牙患
皇后大道中一百四十號二樓

美名記者在京演講「今日美國新聞事業」
美人最近每五人中即有一人注意中國情形

(八月廿四日南京電)美紐約泰晤時報駐京記者斯梯爾、廿四日下午三時應市新聞學會之請、在中央日報禮堂講演「今日美國新聞事業」要點、㈠美廣播電台發達、每日報告新聞數次、各報大起恐慌、設法競爭、奪取新聞領袖地位、㈡美電傳照片、發達最速、各小報因經費困難、多用電話傳照、與大報競爭、㈢美報界曾設計以電力方法、如能實現、於每一家庭、自動印報可免報館發行之煩、可使人民享迅速之利、是新聞界一大革命、㈣中國電訊、美各報希望詳細報告、尤注重最近建設事業進行情形之新聞、美人最近每五人中即有一人注意中國情形、可見中美關係、日趨親密、講畢、各報記者多提出新聞本身問題、請由斯氏解答、至五時散會、

武昌擬設立農貸所

(八月廿四日漢口電)中農行以武昌有設立農貸所之必要、將派員開始籌備、刻正研究當地環境、不久即可成立、開始營業、惟武昌典當業以此舉似有與典當業爭利之嫌、有聯合同業向政府請求、希望暫緩在武昌設立之舉、

經會電黃委會飭屬戒防

(八月廿四日南京電)經委會據黃委會電告、黃河秋汎已盡、各水文站水位流量時增、特電黃委會、嚴飭三省河務局、晝夜戒防、並令駐工人員、加意監儆、以免貽患、又聞各水利機關、對防汎佈置、均極嚴密、不致發生危險

新颶風將達東海

(八月廿四日南京電)中央氣象台息、新颶風廿四日下午進抵大東島之南、在東經一百卅度北緯廿三度間、風力甚強、向西北進、速度四十公里廿四小時內、可過琉球、到達東海、東海中有大風雨發生、又該颶風抵東海後、有轉向東北進可能、故我國大陸、不致有嚴重影響、

鄂籌辦稻麥儲蓄

(八月廿四日漢口電)鄂建廳長劉壽朋廿四日語記者、鄂省府現正遵照行政院通過之救濟稻麥辦法、積極計劃整理運銷、務使農產品得有暢達銷場、農民無穀賤之感、現鄂省各地倉庫、早已由合作機關分別籌設、惟大規模倉庫、因限於財力、尚付闕如、將由農本局籌設辦理、大規模儲蓄、俾民食有切實保障、

電教訓練班聘定講師

(八月廿四日南京電)教育部聘定戴運軌等八人爲電影教育人員訓練班講師、程濟等五人爲實習指導員、

漢實業界籌備歡迎吳

(八月廿四日漢口電)實業部長吳鼎昌、俟湘省視察完畢、卽行來漢、其行期當在月底、聞此間實業界、以吳係初次蒞漢、已籌備聯合歡迎云、

范漢生月底返任

(八月廿四日南京電)駐朝鮮京城總領范漢生、請假來京述職、已謁外交部各長官、報告一切、范俟張外長由粘返京請訓後、卽於本月底由滬乘輪返任、聞范過日時、擬登岸謁許大使、報告僑務、然後回京城任所、

汪子剛月杪出國

(八月廿四日上海電)我國出席國勞海事會議僱主代表汪子剛、定廿八日乘康特凡弟輪出國赴意、轉往日內瓦出席會議、

農本局下月成立

(八月廿四日南京電)農本局俟吳鼎昌返京後成立、吳返京期、約在九月初旬、故該局至遲亦須九月中旬始克成立、

華北農業會召開討論會

(八月廿四日北平電)華北農業合作事業委員會主委劉治洲就職後、對農村合作事業、積極進行、并召集全體外勤人員、於廿四日晨九時起舉行工作討論會、洽商今後工作方針、會期共一週、至卅一日卽閉幕、

俄大使遊杭

(八月廿四日杭州電)蘇俄大使鮑格莫洛夫、廿日由滬過杭、赴浙東各地遊覽名勝、廿三日晚由麗水來杭、市府派曾觀光赴江干歡迎招待、鮑廿四日晨拜晤杭市長、并參觀杭建設及遊覽名勝、在杭約留一二日、

李翰華抵平

(八月廿四日北平電)新任長蘆鹽運使李翰華、前赴京向財政部請示一切、事畢返津、廿四日下午二時由津來平、向此間當局報告南下經過、

隴海路增闢三站

(八月廿四日徐州電)隴海路爲便利行車交通現將全路增闢三站、卽由徐州至蕭縣間之夾河寨及商邱至馬牧集間之張閣莊、開封至韓莊間之杏花營三處、刻正建築站房、敷設軌道、並請鐵道部通告各站知照、

閩侯籌組欖橘運銷會
閩欖橘每年運外額在百萬以上

(八月廿四日福州電)閩侯各鄉、每年運外推銷、額在百萬以上、紙以橘戶墨守舊法、生產日漸衰落、銷路停頓、該業中人呈建廳、要求籌組欖橘運銷合作社、當局對此頗關切、廿三日特召開欖橘運銷會議、決定在短期內、先成立運銷聯合會、俟明年再組合作社、

外交部部令

(八月廿四日南京電)外交部近以部令發表謝東發升駐法大使館一等秘書、廖頌揚升駐古巴使館二等秘書、宗惟賢升駐墨威使館二等秘書、又駐挪威使館一等秘書王念祖、駐奧太瓦總領周鼎歧等多人、各晉一級、又駐捷代辦梁龍、駐奧使館一等秘書李駿、駐美大使館一等秘書勞維秀、駐鮮京城總領范漢生等多人、各紀功一次、代理駐挪使館隨員稽鎔慶、紀過一次、

美駐滬陸戰隊換防

(八月廿四日上海電)美駐滬海軍陸戰隊第四隊三百人、兩年期滿、定九月一日乘該國運輸艦漢德森號、離滬返國、其接防部隊三百餘人、已於廿四日乘該艦抵滬、

香港何文田拔萃男書院啓事
復課日期 定陽曆九月一日(星期二)夏曆七月十六日
試驗新生期 定陽曆八月卅一日(星期一)上午九時 夏曆七月十五日
本校各級餘額無多有志來學希早報名
惠閱章程函索即寄 代理校長那廉白

建美圖案設計公司啓事
美術在社會中、誠爲怡性陶情之工具、亦即爲調劑吾人之觀感者也、故在藝術上所站立之地位亦綦重、然苟失於時代化者、不但不能顯其美、抑且視爲落伍矣、且圖案美術、爲現代美化之最顯著者、新舊共冶、中西咸宜、本公司有見及此、爲適應各界社會需求起見、特聘著名美術大家、對於圖案美術、作大規模之貢獻、爲各界服務、舉凡工廠、商行、舞臺、電影、廳堂亭園等、均能代爲設計裝飾、至於肖像、彫刻、揷圖、繪畫、壁畫、廣告等件尤爲迅速、惠顧諸君、希爲留意、
辦事處:香港灣仔利東街一號三樓

VULCAIN
全球著名 窩路堅
準確 摩登 耐用 經濟

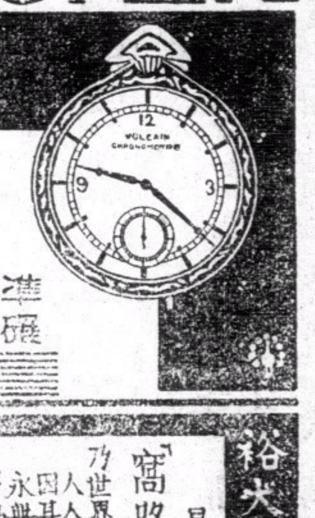

「窩路堅」最可靠之伴侶
乃世界最準確最摩登化者人人應備此庋貴之時計因其可告準確之時刻永無失時悞事等弊足爲吾人可靠之伴侶也
裕大有限公司總經理
分銷處香港德輔道中電話式六五四四
瑞美鐘表行
廣州市十八甫
瑞華鐘表行
各鐘表店均有代售

家庭中經濟衛生之飲品

雙妹老牌菓子露
當此酷熱之時奇渴思飲本行所製菓子露最能生津止渴開胃健脾家庭之中夏令不可不備

雙妹老牌白玫瑰露水
清而不俗 香而不散
雙妹老牌花露水
芬芳馥郁 醒腦辟穢

中國廣生行出品 各地百貨商店均有發售
中華百貨公司亦有代售

桂局和戰之撲朔迷離
中央命桂邊部隊向後撤退
程潛電約李白在相當地點晤談
國府令撤銷李濟琛陳銘樞通緝
馮玉祥對我國社會習氣及桂事均有發表談話

（八月廿四日廣州電）桂局依然混沌、李白迄今尚無接受新命之明確表示、中央始終持以寬大、爲消除彼方疑慮起見、已命接近桂邊之部隊、向後撤退、又聞參謀總長程潛等、電約李白在相當地點會晤面談、總期以和平方法、達到統一目的云、

（八月廿四日南京電）近聞行政院呈請國府撤消陳銘樞李濟琛通緝前令、業奉國府照辦、訓令行政院軍委會轉飭所屬、一體遵照矣、

（八月廿四日九江電）牯嶺電訊、記者廿四日晨九時晉謁馮副委員長、承接見後、記者即以桂事、詢馮、馮談、將委員長對桂事、決本和平主張、予于委座抵粵後、即電李白、勸同赴粵、當面會談、大家苟能見面、一切無不可從長商議、否則失意份子及政客從中播弄、極易生隔閡、而永無冰釋之期、李自廿三日有覆電、表示細考慮、余當日再覆電再敦促、已將往來兩電轉呈委員長矣、記者以馮氏晨興極早、案旁置有綫裝書籍、乃叩以山居感想、馮談予來山後、有數西友曾邀余聚餐、平則僅一湯兩菜、肉類僅佔其一、主人殷勤款待、謂如再要、請即自取、多麼親切、反觀我國人宴會、動輒山珍海錯、八大十小、耗時三四小時、菜食剩餘、佔其大半、一席之費、常足供農民半年之糧、國安得不弱、民安得不窮、社會間充滿虛僞奢侈習氣、洵堪浩嘆、又國人來山避暑、住洋房及物質享受、競仿西人、而飲食簡單、挺胸步行、不輕乘輿以代步、則不願模仿、體力相差若是、强弱之判已極顯明、馮氏對於國事、主張埋頭苦幹、要求全國一致擁護中央政府、以鞏固國家地位、爲首要之急圖、馮否認報載將返泰山小住、并謂留廬亦尚有相當時日云、

川越謂華北經濟開發
需日方技術上援助
日對華之一元政策已獲得若干成功

（八月廿四日天津電）川越定廿四日晚九時搭平滬通車離津赴濟晤韓復榘轉青島搭輪返滬、定廿八日在滬召集華南領事會議、記者廿四日午後訪川越、據談本人定今晚赴濟、將訪韓主席一談、但并無何事接洽、在濟稍留、即赴青搭輪返滬、余此次北來、所見各種情形、較以前在津時並無多變更、故無感想可言、惟覺華北經濟開發、需要日方技術上援助、當可良好、日前在平晤宋委員長、並無具體商討、宋表示將來希望隨時與日方商洽、川越繼處在津召集華北各地領事會議、係因外務省事務官太田來津、由各地領事將各地情形報告、并未討論任何事項、將來到滬召集華南各領事談話、意義亦與此相同、記者詢以本月底是否晉京、據川越答稱、余爲駐華大使、遇事可隨時晉京、與貴國政府接洽、不過本月底是否晉京、此刻尚未決定、至召集華北華南各地領事談話、與晉京否更屬無關、川越末稱、日陸軍省影佐中佐、今晨會與到津之各地領事會晤、亦係詢問各地狀況、

（八月廿四日東京電）聞日本對華政策、經川越大使及陸海外三省特派員之解釋後、長春高級參謀及各地武官之天津會議、已成立與東京相同之決議、川越將採取適當的外交程序、進而解決冀省經濟問題及其他懸案、冀省經濟開拓、原則上係指用中日共同經營之方式、而又得南京當局之許可、日本對華外交政策之一元化、迄今似已獲得若干成功、預料中日判談開始時、日方將以川越大使爲中心人物、同時其他日本代表、將從事于側面工作、日本所持建議之具體內容、雖尚未悉、但其範圍之廣大、則可以想像得之也、

西北勦匪總部
救濟農村

（八月廿四日西安電）西北勦匪總部、以陝北匪劫後、農村破產、爲救濟陝北農村金融、除令農行貸款三十萬元、辦理農貸外、特組織服務團、常川駐洛川、指導組織合作社、辦理貸款並發及告民衆書及問答說明、使民衆了解政府救濟農村之要義及合作貸款辦法、

國府紀念週
由覃振報告

（八月廿四日南京電）覃振廿四日晨在國府紀念週報告、（研究總理主義應注意其整個性）、大意謂關於總理遺教、年來主席在紀念週上、講解闡揚極詳、本人深覺吾人服膺總理的三民主義、應知他是整個的、是不可分的、須深切研究、求其貫通、以冀發揚光大、切實推行、將整個三民主義、同時實現、始足以盡吾人之責任、

隴路新車
招待各界參觀

（八月廿四日上海電）隴海路新在比訂購鋼製客車四十九輛、經委托京滬路機廠配裝、除一部份已開駛隴路外、廿四日開駛一列、於上海北站、招待各界參觀、

黔新省委顧祝同等
昨宣誓就職
——中央派薛岳監誓——

（八月廿四日貴陽電）今晨九時、省府擴大紀念週、新省委顧祝同、曹經沅、王徵瑩、胡嘉詔、韓德勤、周嘉壽、同時舉行宣誓就職典禮、由顧主席、中央派薛岳監誓、全市各機關長官職員及楊森、劉建緒、郝夢齡、李覺、章亮基等、均參加行禮、及宣誓後、監誓員訓詞、勉以秉承中央意旨、接受黔民公意、選賢與能、潔已奉公、次由省黨委劉祖純演說、末由顧致答辭、並宣佈施政方針略謂、本人三次來黔、與黔省關係密切、此次奉命主黔政、更當努力、以謀黔省福利、目前切要問題、厥爲肅清盜匪、除怙惡不悛者外、其窮途無歸、覺悟自拔者、當一體免咎已往、使之能共同努力、服務桑梓、次爲肅清吏治、整頓財政、發展交通及教養措施、希望各界協助政府、以底於成、詞畢禮成、

綏東防務嚴密
匪僞未敢輕進
石華岩日內返綏

（八月廿四日北平電）綏東形勢近無變化、王英匪部見我方防務極嚴、亦未敢輕率前進、故目前已成對峙狀態、德王日前一度飛百靈廟、惟究返滂江抑嘉卜寺、現尚未悉、察北匪軍雲屯霧集、地方糧食恐慌、人民因既罹匪禍、復鬧饑荒、富者均已遷徙、貧者則叫苦連天、

（八月廿四日北平電）綏蒙政會第二次大會、民指導長官公署參議石華岩、刻尚在平、大會一切事項之人指導、故決待其返綏後方開幕、現聞石在平行將公畢、日內即首途返綏、

財部對粵洋米進口
擬定三項征稅辦法
並令粵商盡量採購國米

（八月廿四日南京電）粵洋米進口、過去向不照章征稅、陳濟棠離粵時、并下令免稅一月、粵局底定後、粵海關爲保持關務行政完整、照章征洋米進口稅、致引起粵省商聯會等團體之誤會、紛請財政部救濟、該部以粵海關之措施、原屬正當辦法、惟爲體念粵局初定、海關驟征米稅、有影響民食之處、特准變通施行、其辦法如次、㈠自七月廿日起、至八月十日止、期間內、已到之洋米免稅放行、㈡此後由粵進口米穀、其應征進口關稅、照稅則規定稅率、減半征收、并減征一成附加稅、該項減稅辦法之施行期間、以本年八月底爲限、期滿由海關照進口稅則辦理、㈢所有在粵免稅減稅米穀、于運銷粵省以外各口岸時、概照稅率補稅、上項辦法、該部廿四日已令總稅務司轉飭粵海關遵辦、該部復以今年湘鄂贛皖等省產米豐富、新米又已上市、并批示粵省商聯會等、對粵省民食自應盡量採購國米、以資接濟、藉副政府施行洋米關稅、以維護國內農業本旨、

西班牙政府
贈蔣等勛章
僑胞購機祝蔣壽

（八月廿四、北平電）西政府贈蔣委員長張外長吳實長等十八人之采玉大綬勛章、現因該國內亂、迄未郵寄來華、據外交部息、此項勛章、恐短期內不能到華、

（八月廿四日南京電）僑委會息、僑胞捐款爲蔣委員長購機祝壽、極爲踴躍、最近文多埠中華商會、亦曾起召開各團體大會、商討一切籌備慶祝、蔣壽事宜、陳樹人廿四日接南斐洲毛里斯亞中華商會電匯五千盾、轉送中央購機祝壽、益見各地僑胞擁護中央之熱忱、

國選總所解答疑義
漢市無蒙藏公民

（八月廿四日南京電）國選總所解答翰選舉監督所詢選舉法第十九條及施行細則第十七條疑義云、按照人民團體組織程序、各團體立案、須先經黨部許可、其未經當地高級黨部許可、而已經主管機關立案者、當即補請許可、至未經主管機關立案、而已經黨部許可者、可遵照本所前令行知之中央執委會決定（凡經黨部指導許可、尚在呈請立案中之團體、得視爲合法團體）辦理、

（八月廿四日南京電）國選總所頃解釋京選舉監督馬超俊所詢疑義云、㈠市府秘書長、應視爲施行細則第五十八條之各級長官、受該條規定之限制、㈡民廳秘書主任及主要職員、既非長官、似應不受細則第五十八條之限制、但若被派爲選舉事務所總幹事等職、自仍不得當選爲各該省市國大代表、

（八月廿四日漢口電）漢市府據公安局報告、全市滬籍冊中、并無蒙藏公民、廿四日已電省選舉事務所報告、又東北四省留漢公民、經各公安分局調查完竣、共計三百三十九人、

（八月廿四日杭州電）浙各自由職業團體、現正紛紛推舉國代候選人、月底前可完全推定、

（八月廿四日上海電）滬律師公會、以律師公會推選國民大會代表候選人由常委担任推選、該會亦屬委員制之組織、是否可援例辦理、呈請滬事務所解釋、該所以各地律師公會爲會員制、惟滬律師公會爲委員制、故規定由該會常委推選候選人、至醫師公會、自應依照規定、仍由執委推選候選人、

黃光銳丁紀徐抵杭
粵空軍二百餘人分批先到

（八月廿四日杭州電）黃光銳偕丁紀徐、廿四日午後抵杭、黃決九月一日就航校校長職、聞丁亦將任航校要職、至留粵空軍人員二百餘人、則已於廿二廿三日分兩批先後由粵到杭、

日海軍繼續會議中
宋哲元赴北苑閱軍
今年祀孔冀察仍舊例

（八月廿四日天津電）日駐華北海軍會議、廿四日繼續在久保田官舍舉行、出席者仍爲中村久保田桑原等、當日可閉幕、

（八月廿四日北平電）宋哲元廿四日晨赴北苑檢閱駐軍並對士兵訓話、至午返城、

（八月廿四日北平電）廿七日爲孔子誕辰、冀察政會特令冀察平津、所有一切紀念儀節、應以春丁祀孔典禮舊例、隆重舉行、

（八月廿四日北平電）松室孝良前赴津參加日武官會議、事畢於廿四日午十一時卅八分返平、又陳中孚亦同車來平、

粵審計處
下月可成立
蔡無忌在粵籌設商檢局

（八月廿四日南京電）審計部常次張承樵、廿四日下午由粵經滬返京、當在謁林部長、報告接收原有粵審計處情形、及與粵省當局籌商設粵審計處經過、聞粵省當局、頗治心服、尤盼財政早上軌道、故對該審計處、頗感切要、對該處之開辦經常各費、均允撥歎整付、俟中央將該處預算追加通過後、再行歸墊、預料該處在九月初可成立、

（八月廿四日南京電）實業部息、蔡無忌現正在粵積極恢復商檢局、茲已於十五日成立籌備處、

羅斯福向美人宣稱
欲謀和平唯有擴軍
德將履行不干涉協定
西保皇領袖突然赴法

（八月廿二日海德公園城電）美國若干團體、頃推舉代表團來此晉謁美總統、主張美國務當立即停止軍備競爭、總統當向代表團答稱、渠深信全球民衆渴望和平者、當佔百分之九十五、但任何國家、苟欲達到維持和平之目的、務當將其國防制度、組織强固、而非裁減軍備、所能濟事也云云、

（海通社八月廿四日柏林電）德國政府照會法國外交部云、現不干涉西班牙內戰協定各關係國均曾表示接納、德國雖與西班牙政府交涉放回德國民航機尚未完竣、然德國即將宣佈禁止軍械運往西班牙港內各地、據半官式之佈告云、德國當然要求西班牙立即將扣留之機放回、然宣佈實行禁止軍械運入西班牙事、決不因而有所影響、德國之照會書并云、希望各關係國即繼德國之後而實踐前言、使禁械事將收實效云、

（八月廿三日法國南部聖約翰特呂士城電）西班牙保皇黨前衆議員羅瑪諾奈斯伯爵、前在君政時代、曾任總理、聲聞于時、此次亂事發生後、因係貴族、被羈塞白斯底安城中、頃忽由西國政府釋放、允其前來法國、聞西國政府係令渠交保出境、其來法係負有政府重要使命、惟此說未經證實、渠臨行時、曾向聖賽白斯底安城人民陣綫報發表談話云、渠在聖賽白斯底安城被禁期內、未遭虐待、亦未有被辱情事、來探訪者、不論何時、均可自由接見、渠並與馬德里方面函電往來、未曾間斷、又謂法律之爲物、人人均應遵守、有不遵守法律者、即當加以懲處、余一生行爲、即不特斯旨、就國際立場而言、足以代表西班牙全國、堪稱合法政府者、唯馬德里政府而已云云、

（海通社八月廿四日巴黎電）西班牙保皇黨領袖前任內閣總理勞孟農伯爵、前曾一度喧傳爲赤軍所殺、現忽接到邊境傳來消息、勞氏經已星期六晚抵達法境、勞氏原押于聖瑟巴士梯安獄中、該處之赤軍軍事最高長官將之釋放、并以其私人之汽車與之乘坐、勞伯爵與其夫人乘之、安抵法境、沿途并無盤問之者、又據巴黎晚報消息、勞伯爵此次到法、并非私逃出國者、實爲代表西班牙政府到法者、抵境時以奉命作官、此舉是以証明其必將回國也、大抵勞氏此行爲國民軍與馬得里政府作調人云、

法勞工決助西政府

（海通社八月廿四日巴黎電）法國勞工協會、於星期日舉行會員大會、參加者有工人約十萬名、勞工領袖蘇霍斯演說、再向各工人申明對西班牙之內戰、決勿袖手旁觀、此次內戰爲民主制與反動派之戰、故宜極力援助馬得里政府、即使國家對於西班牙之糾紛因環境之關係而採取和緩政策、法國工人亦須爲『和平與自由』而戰者、加以援助、不能長守緘默云、

英輪被截搜後失踪

（海通社八月廿四日倫敦電）英國半官通訊社消息、英國商輪基布爾薩真號於星期六日午間離直布羅陀前往西班牙摩洛哥、中途被西班牙馬得里政府之軍艦截搜後、此後即不知蹤跡、音息全無、該通訊社復據確息、西班牙艦阻止該輪前進、頃直布羅陀海軍當局當即派「驅退」號及旗艦「加盤吞」號立即前往援助該商輪、並隨護之駛往其目的地麥利臘、並派毀滅艦「華爾的」號前往麥利臘游弋、各方對於此事、深恐引起嚴重糾紛、

德派軍艦赴西換防

（海通社八月廿四日柏林電）德國海軍總司令部發表、派驅逐艦「來比錫」號率同魚雷艦兩艘前往西班牙北部與駐防該處之驅逐艦「高爾尼」號及二魚雷艦換防、至于巡洋艦「德意志」號及「西爾海軍上將」號與魚雷艦等駐防于地中海則由星期三日調回本國、另派他艦出勤云、

西亂近訊

（海通社八月廿四日巴黎電）星期日整日各路戰事均甚烈、國民軍飛機隊向瑪拉加之煤油倉擲彈、當即起火、勢甚猛烈、不可嚮邇、據統計最低限度、有煤油五十萬噸被焚、

（海通社八月廿四日巴黎電）法蘭高上將督率之軍、繼續向馬得里推進、途遇赤工團軍兩隊、相與激戰、大敗之、虜獲軍用品無算、

（海通社八月廿四日巴黎電）國民軍向聖瑟巴士梯安四面取包圍勢、現聖瑟巴士梯安與外間交通已完全隔絕、

（海通社八月廿四日巴黎電）不爾各斯消息、國民軍飛機二十二架、俱爲三馬達巨型機、飛往馬得里擲彈、司令官嚴誡祗以向軍事機關及軍營方面投彈、各機俱安全而回、據駕機者報告云有數處中彈後即起火、城內全無準備、故該隊如入無人之境云、

（海通社八月廿四日里斯本電）西班牙消息、馬得里之監獄、內有政治犯數千人、今日突然起火、爲勢甚烈、消防隊極力施救、卒將之撲滅、起火原因、無從查悉、而監內囚犯之情形如何、亦無由查詢、

（海通社八月廿四日馬得里電）西班牙政府於星期日下令、提高工團軍地位、所有軍官地位俱與海陸軍軍官一體云、

（海通社通八月廿肆日巴黎電）報界消息、西班牙法拉高拿之天主教總主教于星期日爲赤工團所殺、

（海通社八月廿四日馬得里電）西政府日前特命議院議長巴利奧爲籌組義勇軍專員、頃巴氏已在西的成立總司令部、并在四大城市設立特別辦事處、巴氏并將登記國內工廠之可用爲製造軍用品者、

（海通社八月廿四日馬德里電）西班牙海軍部長一職、原因內閣總理自兼、頃已委任海軍部次長馬生提利升充、

（海通社八月廿四日巴黎電）比國駐西班牙公使館暨代辦公館、被赤工團軍一隊闖入使館、使館人員當即上前交涉、卒無效、并搜索一遍而退、

（海通社八月廿四日巴塞羅納電）聖瑟巴士梯安報載有軍官七人、有通敵嫌疑、經軍事法庭審訊後、判處死刑、

德長途不停機
飛航成功

（海通社八月廿四日柏林電）德國容克双馬達機試作長途不停飛航成功、由德之德騷起程飛往菲洲西岸之巴德斯特途長六千公里、該機于星期六晚間啓航、需時十八小時即達目的地、機上裝有石油機二、啓行後、天氣倏變、然卒能安抵目的地、隨循德國民航公司之航線而飛往南美洲、此次以石油作燃料、所用份量較少、每匹馬力每小時祗用一百七十格蘭姆而已、此點足以使作長途飛行之機携備適當之燃料云、

俄農民因飢暴動
與軍隊衝突
闖入陸軍儲糧庫奪取粮食

（海通社八月廿四日敖得薩電）俄新聞機關消息、波爾多瓦農民、因糧食無着、大起暴動、闖入該處陸軍儲糧庫、圖奪取該處所儲之糧食、該地軍事當局、立派大軍馳至彈壓、農民起而抵抗、以棍棒作武器、互戰多時、結果死二十三人、傷五十八人、

（海通社八月廿四日敖得薩電）伊斯湯與剛斯塔之農民、對于駐防軍之糧食、由政府供給、且其數甚豐、而農民則時感饔餐不繼、故數月來時生惡感、近以軍隊且將居民所有食品、悉數搜出充公、人民勢成餓莩、羣起抗命、

（海通社八月廿四日敖得薩電）察爾科消息、該處行將公審農民六名、其罪名爲拒將收穫所得繳交軍需當局、在過去之數星期間、農民被拘者、有二千人以上云、

（海通社八月廿四日敖得薩電）烏克蘭軍事當局下令境內防軍、隨時準備、以防農工等再行暴動、

慕沙里尼
返羅馬

（海通社八月廿四日羅馬電）慕沙里尼由厄爾巴返羅馬、星期六晚抵步、慕沙里尼在厄爾巴城中公所之一總管對民衆演說云、該地爲意帝國工藝源、

俄出版物處長
譚斯基自殺

（海通社八月廿四日莫斯科電）特別法庭星期日午夜宣判將柴維沼夫托洛斯基案犯處死刑、此案方在進行時忽然宣佈出版物委員會主席譚斯基自殺、大約爲畏罪所致、譚氏身任要職多年、

東德商展會開幕

（海通社八月廿四日哥尼斯堡電）東德商品展覽會于星期日開幕、參觀者極衆、外國來觀者于開幕日比去年增一倍之多、尤以波蘭、瑞典、芬蘭、及波羅的海各國人爲多云、

俄軍要
痛失良將

（海通社八月廿四日莫斯科電）俄國軍事委員杜察提夫斯基嘉倫將軍等多人、共同在蘇俄眞理報發表一文、對於蘇俄軍醫指揮官史特賓諾夫之死、深致婉悼、文中稱之爲軍界專家、歐戰時與內戰時得豐富之軍事經驗、且爲布爾扎什維克之忠實同志云、

何鍵熊式輝抵廣州

即赴黃埔共商對桂軍事

劉震寰將有重要任務赴滇一行

中央軍大集湘南粵路竟夜開車

(廣州訊)蔣委員長爲會商解決桂局、建設西南國防、改進西南各省政治・電召滇、黔、湘、贛、閩等省軍政最高當局來粵、共策進行、日昨已應召抵廣州者、計有閩綏靖主任蔣鼎文、張總指揮發奎代表朱暉日、昨(廿四)日上午應召抵廣州者、又有江西省府主席熊式輝、湖南省府主席兼剿匪軍第一路總司令何鍵、何熊抵省後、即赴退思園與陳誠等晤談、隨到財廳前太平支館午餐畢、至二時始聯同陳誠、余漢謀等前赴行轅謁見蔣委員長、蔣委員長以將領畢集、特在行營共商對桂軍事、計參與者有何鍵、熊式輝、程潛、朱培德、余漢謀、陳誠、劉震寰、鄧世增等、是日商決各項、因事關軍秘、未便發表、但關于對桂軍事之積極佈置、有可紀者、蔣委員長特電軍事委員會參謀處、派員來粵、已于廿四日由周雄率領抵省後、即赴黃埔行營幹部、又查桂邊龍虎關之間、已集有相當軍隊外、其餘粵北沿桂邊一帶兵力、亦已奉命開進小北江、該部隊計有抵樂昌之各部、十七師傅仲芳部、至昨廿三晚起繼續調赴西南兩路、十五師之霍葵新部、亦準備于昨廿四晚繼續南來、廣州即轉乘鐵路已備軍車在石塘升火候命、以連輸該部開上三水、該師西開後、又飭五十師成光耀部、由韶開抵琵江、接防以爲預備隊、該師抵琵江後、是否將再開赴西南兩路、則未有開悉、但沿粵路之各部、因已盡開赴西南兩路、又調晉之六十八師李服膺部、亦已奉命開拔來粵、而粵路南段局亦已奉命備專車赴韶、以供該師輸運、蔣委員長特派劉震寰赴滇幹某項重要工作、劉震寰對桂省舊部各將領、多尚有情感、因尚須聽候指示、故雖早已準備行裝、劉氏奉命、仍未確定動程期・

湘贛兩省主席抵粵

(廣州訊)熊何兩主席接到蔣委員長電召後、則以電報往返相約、廿一日熊式輝則偕贛民政廳長王又庸、及隨員衛隊等十數人、由南昌乘公路車到萍鄉・轉搭株萍火車到長沙・與何鍵會齊、廿二午乃相將乘粵漢專車一列專程來粵、偕行者除王又庸外、胡宗南師長因佈置軍事、改遲日乘飛機來此、外則有隨員衛隊等共四十餘人、至昨(廿四)午十一時抵黃沙車站、何穿全副武裝、佩短劍、熊則穿士布西裝、精神甚好、

何鍵(右)與熊式輝

何熊與余漢謀三人同車、與各歡迎者到南堤海軍同樂會、記者投刺謁見・何鍵某隨員稱・何主席因乘舟車勞頓・且事務甚忙・一時未暇接見、希見諒云云、何熊往行營謁見蔣委員長後、仍返海軍同樂會暫寓、在粵約有一星期之居留云・

空軍第六隊奉調抵粵

前後共三隊

(廣州訊)行轅日前檄調第九、第十一兩隊飛機、及空軍第一指揮部來粵、分別調至省內各險隘、地方駐防、頃查行轅主任陳誠最近復調駐長沙之空軍第六隊飛機隊來粵・該第六隊長甘某連日已派航空兵駕機飛行來粵、降落瘦狗嶺機場歸隊、隊部人員輜重軍實等、則於廿一日由長沙乘粵漢專車載運來粵・但沿途因路基間有損壞之阻滯、迄廿三日上午十時許始抵廣州、由四路總部派出運輸車運赴瘦狗嶺隊部、歸第一指揮部節制、查該隊甘隊長及該隊隊部人員眷屬等百餘人、亦乘該專車前來、

六十七師開抵廣州

師長李樹森同來

(廣州訊)十八軍軍長羅卓英、所轄第六十七師李樹森部、原駐衡南一帶、近又奉命開拔來粵、李師長于廿三日親率所部分批自坪石乘粵漢車陸續南下、業已全部抵省、不作逗留、于昨廿四日繼續分由水陸兩途開赴西江協防、由李師長本人、抵省後、昨(廿四)日曾往謁見蔣委員長・陳誠・錢大鈞、羅卓英等、請示一切・

黨政軍機關昨舉行聯合紀念週

蔣委員長親臨報告

(廣州訊)本省黨政軍機關於昨廿四日晨九時在中山紀念堂舉行聯合紀念週、出席者千餘人、蔣委員長亦親臨訓話、是日中山紀念堂附近德宣路吉祥路連塘路一帶、分由公安局保安隊警察憲兵維持秩序、所有行人車輛、暫時不准通過、九時甫屆、蔣委員長戎裝蒞止・主席行禮如儀、隨報告新生活運動・畧謂、廣東須如何始能成模範省區、必須將社會改造、使舊空氣成爲新空氣、舊生活成新生活、而國家亦要提高國家人格、人民亦要提高人民人格、持之以久、國家當無人欺侮、否則人必自侮、而後人侮之、自己不爭氣、當受人之欺侮・幷希望今後各黨政機關領袖、以身作則、領導部下、把舊生活舊空氣改革・兄弟到廣東約二星期左右、覺得各機關最大弊病、就是㈠遲緩・公事拖延、久不清辦、㈡不負責任・不負責、還種種均能影響國家發生混亂、今後應改革此二種弊病、成爲快當、實任、和負責・至於秩序方面、亦甚很重要的、中國人對于香港便有秩序、一入國門、便沒有秩序、何以在他人地方便有秩序、在自已地方沒有秩序、亦應由各黨政軍機關人員共同負責、改革人民的劣根性、兄弟覺得南京、南昌、成都、重慶等地的秩序比香港好、難道廣東不能比香港好、兄弟到廣州曾去過幾處一看、秩序很混亂、外國人當然視中國人爲無人格的、然而秩序也不是一二天能成功、要持之以恆、便天天有進步、這是很明顯的、希望各位同志由自己做起、再而改造一有爲的國家云云、(按蔣委員長報告原文俟校閱後發表)

史延程接收高法院

(廣州訊)新任廣東高等法院院長史延程、廣州地方法院首席檢察官黃秩庸、自偕同司法行政部參事陳簡民、司法行政部科長劉舫西、於廿三日乘省港夜輪抵廣州後、於昨日上午九時驅車赴倉邊路該院分別接收、是日由前高等法院院長謝瀛洲親自交代、地方法院方面、因院長陳達材離省、即交托首席檢察官文壯辦理交代事務・新任首席檢察官黃秩庸・即與文舊首席交代點收、至十時許即告完竣・是日史院長新委程鐶堂任高等法院書記官長、沈某爲監印、此外第一二三等科長、暫仍照舊、第一監獄看守所所長亦不更易、聞史院長俟司法院長居正返省後、即行宣誓就職、請居院長監誓、(又訊)史院長接事後、即在大禮堂舉行紀念週、完畢・在會議廳召見各庭長推事等訓示後、逐一察視履歷、次第召見各縣地方法院長書記官等、由部調來之趙曹兩庭長、經已抵省、曹庭長派充刑一庭長、據史院長對各庭長訓話云、現在部派庭長三人、一爲趙某、一爲曹某、將來分配辦理各庭案件、均由各庭長商酌辦理、趙曹兩庭長、係由部調來、指導各法官實施新頒法令條例、因廣東近年來司法制度與中央不同、各省法院均完全實行新法例、而廣東仍奉行舊法、故應指導遵行中央新法云、

中央軍在粵添募兵伕

在河南設處

(廣州訊)中央軍各師奉命來粵、分赴西江南路各屬駐防、頃查八十三師及八十六師兩部、當道陸路程來粵時、所部伕役士兵、畧有散失、各營間有不足數者、該師乃呈准在粵就地招募補充、八十三師臨時租定河南南華中路一一九號利群旅店樓下爲招募處、派員主持添募兵伕・昨幷派出副官赴該管海幢分局接洽、請飭警知照云・

姚伯龍接收港務局

(廣州訊)建設廳長劉維熾以本省新任航政局長姚伯龍奉交通部委令來粵、已抵廣州・現爲便該航政局早日成立、特於昨(廿四)日召集姚航政局長、及現時廣州港務局長丁培龍、與該廳主管科長林樹文等・互商移撥航政及交接港務等事、十二時商議完畢、聞此時港務局全局所轄總務管理兩科、俱定撥爲航政局管理、惟往時建廳管轄關投航線之承攬稅餉、則因該局範圍本省部分隸爲管轄、故是日會議後、對該稅餉尚待請示交部、始能決定隸何機關接收、是日議畢、姚局長定今(廿五)日先派員赴港務局接事、至建廳自姚局長來粵籌設航政局後、從前所設揭陽船舶分所、亦預備撥歸航政局管理云、

米稅減征未確定

米商暫停採辦洋米

有土米及華北米接濟米價無大變動

(廣州訊)關於洋米減稅問題、前日經財政部令飭粵省財政廳署、會同核議具覆、但宋廳長對此案應減標準、迄今仍未復部、爲通融辦理起見、准于本月十日起、凡辦運洋米入口・可先向粵海關繳納按稅・發回憑單、俟將來財部規定應減稅率、再將按稅金之餘額部份發還、此節亦經稅務司、函知廣州米糧業同業公會通告行商、遵照辦理、惟行商奉令後・皆以繳納按稅金一節、手續繁瑣、且不能因此而促米價之平復、故全體決于減稅標準未奉頒布以前、仍一律暫停採辦洋米入口、現各號皆已電知駐港買貨手、除照常採辦洋糧外、至洋谷米均暫不成交・俟減稅案明令公布・再恢復辦運、因此香港洋谷米停止上省、已歷十餘天・來往省港米艔、均停泊不開攬、沙基米市留存洋米、十九多已沽罄・故自前日起、米行已暫停開洋米洋谷盤、洋米之成交買賣、幾完全絕迹、各號目前之主要營業、皆將以土米及新到之華北米爲成交品、而此種土米、在目下亦足敷供應、故洋米雖停止輸入十餘天、米價亦無大變動云、

米業商人會議

(又訊)昨日廣州市米業商人召開聯席會議、提出關於米業最近重要事項數端、公開討論、通過如下、㈠張鐵軍提議、關于請求政府豁免或減征洋米入口稅費案、應如何應付、請討論案、決議、本行情形略有不同、應由各分呈當局、請將洋米入口稅最減至最低度、或折半征收、同時幷嚴厲禁絕私運土谷土米出外漁利、以維民食、㈡張鐵軍提議、對於請減洋米稅一案、可否交由本人負責、請廣州市商會特組一臨時委員會、舉員從事研討切辦法、轉呈政府減稅、以示專責、而利進行、決議、米食問題、關係全市民衆、如認爲有組會專辦之必要、祇有讓組各界會議、不必專請任何團體偏勞、㈢關于米業貼用印花、向來已呈奉中央核准優待、今後應如何貼用稅票、應否由會再呈當道聲請舊案、以昭劃一案、決議、全體同業、應一致照向章貼用稅票、毋庸續呈、免生枝節、㈣本會會員、向有八百餘家、爲商人團體巨擘、近則退縮至二百餘家、經費日細、應如何急謀整頓、請討論案、結果、僉以本行商人、向採慎重主義、自年前張前主席被公安局拘押後、行友半恐誤涉政治漩渦、半因財政收支未公布、不敢加入、目前補救辦法、決議兩項、㈠飭後本會祇以在商言商爲行衆謀福利、決不參加政治運動、如赴京請願和平、及電迎拒長官等、㈡請主席實行財政公開、將歷年收支數目公布、同時由各會員分頭徵勸新會員入會、㈤張鐵軍提議、由會致電桂省政軍領袖、請勿頑抗中央案、議決、本會乃米業三團體之一、對此舉未免人微言輕、應函請市商會領導各行辦理・

撤銷海豐縣肥田料捐

因每月祇收得六十餘元！

(廣州訊)財政廳長宋子良、據海豐縣長劉鎣呈復該縣抽收化學肥田料捐情形、查該項肥田料捐撥充警學自治等經費、呈准何機關征收、並無卷宗存案・往年收入約在六七千元之譜、迨自去年七月間、省營五羊牌肥田料運銷內地、奉令免准征捐之後、別嘐肥田料、入口絕少、該項肥田料捐・五月份僅征得六十餘元、宋廳長以該捐既無從查攷・奉何機關核准、五月份該縣派員抽收此項肥田料捐・僅得六十餘元、收數又甚細微、丁此實行裁廢苛細什稅之際・應即取銷、除呈省府察核外、並經佈告取銷、及令該縣遵照矣

定十月上課

軍分校

(廣州訊)中央陸軍軍官學校廣東分校主任布告各學員生改期十月一日上課、軍官至於現時之軍官班、軍官隊、教導隊、政治深造班・學員學生經理班等、均一律裁撤、所有學員生限九月一日前報到聽候甄別、定九月十五日以從新編組學員級制、然後依期十月一日開課、除軍官班軍官隊甄別後、取錄者撥入軍官團外、其餘教導隊經理班概於結束、政深班學員生則一律算結業、由前任副校長林雲陔林時清及余校長漢謀林副校長時清頒發各學員生結業證書、分別遣散、至于軍校各班科及辦公處各科股職員、亦一律發給恩餉半個月遣散、教官則仍留校作用云

省民教館各班會復課

(廣州訊)省民教館自許崇清接任後、即飭新委各部主任積極繼續工作、該館各部所設民衆學校及補習各班會有數十種之多、日內已一一恢復上課、康樂部所轄民衆體育會、民衆國術班、體育研究會等、均定廿五日起每逢星期二五晚上八時上課、仍由顧鼎先生教授拳劍等技、樂工班第一班定每星期三晚七時至九時、第二班定星期二五晚七時至九時、國樂研究班上課日期呈定、至兒童音樂班・兒童國語班、則俟兒童協會定期恢復週會後、即照常上課、其他各部所辦班會、亦次第恢復、該館職員一時極爲忙碌云、

義教經費

本年增加一倍　共六十餘萬元

(廣州訊)據教廳消息、許廳長以前任所定廿五年度推行義教辦法、大致尚無差異、現經決定依照該項辦法做去、三數日內即行派定各短期小學校長及教員人選、准于九月初旬前往各該縣籌備設校招生開課、查是年度推行本省各縣義教經費、中央款及省庫補助款項、共約六十萬元左右、比去年度增加一倍、

廣龍廣河綫復航原綫

(廣州訊)西南民航公司所屬廣龍廣河兩綫、前因貴縣機場被浸曾改道飛航、昨據該公司秘書稱・貴縣機場被浸後、曾派員前赴修理、現經工竣・已恢復原日航綫飛行、查廣龍綫由廣州機場起、經貴縣、南寧、龍州以止・廣河綫亦大致相同、即由龍州直飛河內、航期今後仍爲星期一三五、至前日向英訂購之新式巨型機、係準備航行廣河綫、現接電告、該機大概於本年十月間可運抵粵

台山風災水災慘狀

塌屋八百餘間　尸骸七百餘具

(台山訊)本縣海晏區此次發生風災水災、全區以交勒一鄉爲受害最慘、現據通訊、區內人士于十八日組織救災會、派員乘駕船艇十艘、向交勒災區施行救濟難民、當救災艇駛至災區時、潮水未退、水深仍三四尺、災區百餘村、民房約八百餘間、完全倒塌、未塌者僅佔少數、難民流離失所、救災艇到時、其願離災區者、將之載回安頓・不願離者則給以糧米數担、災區內屍骸滿地、有頭插入泥中者有足浮水面者有死在樹上者、有吊於竹梢者、有四肢全無、隨潮流漂者有在塌下者、狀極慘悲、水面所浮尸骸靈屬年僅十餘歲之小孩、婦人次之、男子則老弱者亦不少、統計尸骸不下七百餘具、十九日救災會、又派出民船十艘、將海面尸骸收拾、至各鄉難民、前暫由汶村鄉公所、横山鄉公所、大担鄉公所、分別收容、

西潦退落

(廣州訊)西江潦水陡漲迄至昨日、民行治河會據西江高要高明德慶三水各縣長報告、截至昨廿三日、西江上游潦水、退落一英尺七寸、三水屬潦水退落一英尺左右、被淹浸各圍潦水已退落云、又查廿四日省河潮水亦告乾退數寸、大概本季內當可免除潦患・

到粵軍隊勿駐學校

(廣州訊)大軍開赴西江南路一帶擇要扼守駐紮、各縣隸增多量軍隊到防、所有公地空閒民房・均被借駐、其中學校在暑假尚未復課、亦有軍隊進駐・各縣政府乃電呈來省報告、總部昨復電及去函各友軍知照、凡開到各縣駐紮軍隊、由當地縣府或區鄉公所負責覓地駐防、請勿借駐學校、以免有碍各校署期後復課云、

星相業者請願被警制止

(廣州訊)公安局佈告由九月一日起・所有市內各卜筮星相堪輿等均須改業、否則拘究・一般星相家、經兩次呈請當局請求緩期執行、惟當局決心整理、業經先後批示不准、決期九月一日實行、各星相堪輿等奉到批復後、曾經秘密召集會議、討論進行請願事宜、乃至十八晚、復一度召開秘密會議、出席者七十餘人、僉以執行期將屆、苟不及早再請緩期、屆時再難執業、爲此特決定廿四日上午聯合全市星相等舉行大請願、議決後、翌日即呈請市黨部領取請願証、但市黨部以彼輩執業・實有取締必要、故未許發給請願証、各星相以須未領到請願証、亦決實行請願、至昨廿四晨九時許、各星相堪輿等百餘人、在惠愛東路城隍廟內集合、製備白布請願旗幟・至十時許、正擬起行赴省市政府公安局等處請願之際、事爲該管警察局查悉、以彼等幷未領到請願証、拉集百餘人、聯羣結隊、實屬有碍公安、乃派大隊武警駐往制止・幷曉以大義、着令候領到請願証後再行請願・各星相等祇得星散、

粵路南段電杆工程

下月內可完成

(廣州訊)粵漢鐵路南段廣韶段電杆工程、自開工以來、已逾一月、計自黃沙站起、電杆至琶江、查此項工程原定除雨天不能工作不計外、以三個月爲完成期間・惟現因粵路南段、由韶關起至河頭、波羅坑、連江口、黎洞、横石各站、軍運緊忙・十五日琶江至連江口之電杆工程、曾一度暫爲停止、故未能如期完成、茲據粵路南段臨時辦事處消息、現全路電杆工程均甚積極、由琶江至連江口、大坑口各地電杆工作、同時併進、約下月內即可完工、至于路局展長各站岔道工程、源潭、琶江口、横石、黎洞・連江口、沒羅坑、沙頭等七站岔道・原定分兩期展長、中間亦曾因事暫停・現已恢復興工、下月初可竣工云、

公共汽車濫載

軍官不服警察制止

(廣州訊)昨廿四日午十二時許、有瀛風長途汽車駛經河南南華東路尾珠橋脚、段警上車搜查、發覺逾額濫載、有干禁例、且有軍官裝者數人企於車中、殊屬危險、警乃令停止拘究、並勸令下車、軍官等不允、並與警爲難、因此雙方發生衝突・軍官等大怒、竟動手毆警・並欲拔槍示威、警知不可以理喻、乃奔返分局報告、分局據報・立派出大隊長警到場、但各軍官已逃去・祇得報告存案查緝、

先施牙膏

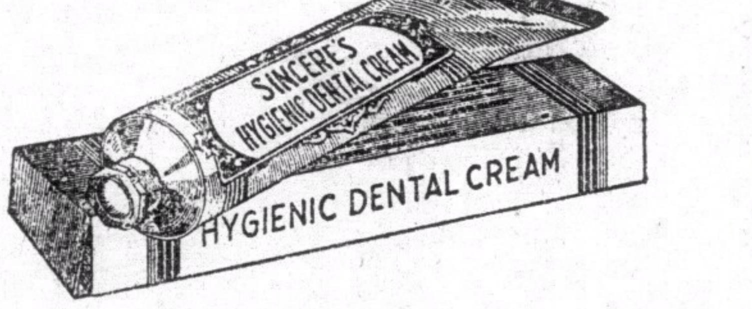

＝用最高貴原料＝

＝賣最公道價錢＝

先施蘭花粉

馨香

爽滑

先施化粧品有限公司出品

外僑均贊成所得稅

納稅係屬國民應盡之義務
反對者皆有其他特殊背景

(上海訊)大陸報曾作一調查、調查在滬之西人究同意中國政府實行徵所得稅與否、凡被調查者、皆係從事于銀行、法律、進出口貨、保險投資、地產、工業、公用等界巨子、據探得約百分之九十贊成此舉、且有數人、似甚注意此事、曾與該記者研究及詳談其計劃、並向該記者稱、世界各國大多收所得稅僑民皆能遵守無言、何獨中國將反對之乎、余等之祖國、亦向他國僑民征所得稅、固未聞有反對之說、故凡爲正直之士、決不致無理取鬧也、某地產業領袖曾謂「此乃極普通之事、在他國皆有先例可循、固無須如此大驚小怪也」、另一地產商巨子、謂余等固應納稅、按此爲余等所應盡之義務、某領袖曾稱、當規則實行之際、除某國外、決將受大多數外人擁護協助無疑、然某國固亦知華人僑居該國亦當照規納稅也、中國之進步一日千里、正當該徵收所得稅之時、然此事固須經考慮後、始能實行、故望中國能詳細籌劃一切、最有趣莫如某律師謂、中國在法律上固有權徵收所得稅之權、然彼國雖其人民不居於本國內、亦徵收所得稅、如中國亦收所得稅、則該數國僑民將付重稅、望中國公爲籌及之、另有其他各外人領袖、亦表示贊同此舉、至反對者、大多皆有成見、或有其他背景也、

綏西河套戶口調查

計三萬七千八百零五戶
共十九萬六千五百餘人
未拓荒地尚有七萬餘頃

(寧夏通訊)綏西河套、安平、五原、臨河三縣、土壤肥沃、灌溉便利、素有西北糧庫之稱、三縣內轄境遼闊、村落零散、過去戶口調查、多屬閉門造車、缺乏可靠統計、自今年春、綏省當局厲行防共、編練保甲、派戶口編查員多人、在套區三縣調查、歷時兩月之久、始告完竣、乃得詳細之數、計安北有居民四千零四十九戶、一萬八千零十六人、五原一萬一千四百七十七戶、五萬七千九百零二人、臨河二萬二千二百七十九戶、十一萬零六百二十八人、合計三縣、共有住民三萬七千八百零五戶、十九萬六千五百三十八人、查河套人口、在民國十五年調查時、共總不過五萬三千四百二十二人、十年以來、人口較前增加將及三倍、誠一大好現象、其最大原因、實爲近年來王靖國師長、在該地駐兵屯墾、治安得有保障、人民安居樂業、故人口逐年激增、唯是河套地域廣袤、達八萬三千七百華里、當浙江省全面積四分之一、而迄目下可耕荒地之未經墾拓者、尚有七萬餘頃、依現時人口計之、每方里猶不足三人、是好大河山地曠人稀、尚亟待於開發云、

美國發明 電影照像機

每秒鐘曝光五千次

美國General Mytor Coportion之研究所、最近發明一種高速率活動電影照像機、每分鐘可以曝光三十萬次、即每秒鐘有五千次、用這件照像機可以研究自動車引擎中燃料爆發情形、在通常活動電影照像機、每秒鐘僅能攝取像片十六張、和這件新照像機比較、相差遠矣、據雷斯威萊博士及魏斯樂先生在美國化學會報告、即雖燃料在汽缸中爆發的時間、短至僅需一秒之若干分之一、而火焰蔓布的情形、可以應用此種高速率活動電影照像機、攝成像片、毫不模糊、自動機工程師若於汽缸上附以特種透明石英質蓋、用這種照像機協製像片、便可按照像機逐比較、以分析汽缸內之真確情形、

前委員會華盛頓國家航空顧問委員會、曾把狄塞引擎中燃料爆發情形、加以研究、和此次的研究技術、大致相彷、常自動車引擎每二分鐘有二千次旋轉的速率、相當於每時四十英里的時間、則每一次爆發所需之一秒、僅爲二百五十分之一秒、欲研究火焰的性質、必須在此極短時間攝成二十張像片、也就是每一次曝光時間、僅能爲五千分之一秒、在如此的高速率、而要免去模糊、這件高速率活動電影照像機的機件、其運用的情形、所以有些和電視中的 canning disk 相彷、

某國利誘奸商 收買蘇北食糧

灌雲開到某國商輪多艘
當局力謀防止食糧外運

(清江浦通訊)自走私之風由華北侵入內地後、蘇北各業、咸受莫大影響、覺悟商人均一致奮起、自動組織緝私會力謀抵制、已有顯著效果、忽最近灌雲響水口地方、開到某國商輪多艘、由某國人出面、以重價收買米麥雜糧、一般利慾薰心之奸商、罔顧天良、紛紛蒐購米麥等、潛運響水口一帶轉售謀利、聞每担米至少可獲利五元、致各縣糧價飛漲、影響民食、殊非淺鮮、駐此間蘇七區行政督察王德溥、對奸商偷運食糧出口、極爲注意、前曾召集所屬六縣長一度會商、頃復訂定防止食糧外運辦法、分飭各縣遵辦、此後防杜漏卮、益見鞏固、一般唯利是圖之奸商、必無法行使其技倆矣、

六十六年間 意大利拓土二十倍

△人口亦激增兩倍餘▽

(羅馬訊)據新出版之「帝國主義」之統計、意大利於過去六十六年間、國土拓至二十倍、人口增至兩倍餘、意於一八七〇年、始成爲統一國家、其時全國面積二十二萬方基羅米突、人口二千五百萬名、一八八九年、意政府圖征服阿比西尼亞、戰事久延不決、一八九六年、阿杜華一役、遂告失敗、八萬名、一九一二年、意大戰勝土耳其、其野心計劃、遂於是人口增至四千一百萬、土地拓至二百八十萬方基羅米突、意又得奧國土地一萬方哩、迨今後征服阿國、其疆土驟擴至四百萬方基羅米突、人口增至五千五百萬名云、

科學之發明

法國物理家德爾培脫、發明另種的氣化物之鹽類、即氣與□相結合的、這種鹽類能延長人之壽命、又可以補除癌病、

美國人近研究中國紙窗、知道很有用處、因爲紙窗可以透過紫光外線、若加油於紙上、則透過尤多、故美國許多療養所皆用紙窗、

美國抱羅美氏、發明一無翼飛機、係利用四個金屬筒所製成、筒內有迴旋狀之馬達、其效用可代飛機之推進機及翼、除能飛行天空外、昇降亦異常自若、

日本小原常人氏發明一魚形空雷、其性能乃由光線及無線電裝置、利用機械發射、

美財部支出救濟款

以一元紙幣接成 可繞地球六八週

(華盛頓訊)此間有人計算、美國財部在不景氣時代所支出之救濟款項、若以一元紙幣接成長條、可以環繞地球六十八週、倘以每一英畝美金一元之價購買土地、則該款可購全球陸地三分之一云、

奇蛋

其大如拳 有殼三層

(新昌通訊)本縣新東鎮住戶竺云標家、畜有三年大母鷄一隻、於日前忽生一大如拳之鷄蛋、剖視之、內有殼三層、外層爲蛋白、內二層蛋白俱全、後來該鷄又生一大蛋、權之計重八兩云、

粵漢鐵路 九一通車

鄂至粵四十小時 衡至樂開區間車

(漢口訊)淩鴻勛接收南局後、現正佈置直達通車、凌向記者談、全路路政業已統一、定下月一日直達通車、由鄂至粵需四十小時、屆時將舉行通車禮、現南段廣州至樂昌、北段衡州至武昌、皆開特快、中段衡州至樂昌、開區間車、路局暫設武昌、但衡州爲全路中心、將來仍須遷衡辦公、

双人式 水上脚踏車

徐紹基創製

(杭市訊)本市教育界徐紹基、過去費四年之心血、創製水上脚踏車、曾在西湖表演、頗爲各界人士所注視、嗣後各地水上脚踏車之發明、有如雨後春筍、繼續而來之勢、然其成績、均不如徐氏之美滿、徐氏本年暑假、仍在校中、繼續潛心研究、近又創製雙人式水上脚踏車一種、式樣如魚、惟頭一而尾二、可由二人同時駕駛、速率超過單人式遠甚、上可共坐四人、遮陽之布蓬、以及桌椅等均設備完全、用以遊覽西湖、既輕快舒適、且饒興趣、蓋車身輕便玲瓏、內部機械、裝置精巧、不論有無陸上脚踏車駕駛經驗之人、皆可任意駕駛、自由行動、日前試行於西湖錢王祠湖面、已獲成功、並經市政府工務科沈科長蒞臨視察、視爲遊覽西湖之利器、極有提倡之價值、徐氏在新市場湖沿中山公園一帶、公開表演、任人參觀、並聞該項脚踏車即在山間溪澗中、亦有行駛之可能、他日如再加研究、逆料對於國防交通上、將有重大之供獻、

棉業統制會

豫棉產改進所 將設置三軋花廠
收軋棉花實施統制 機件業已由滬啓運

棉業統計委員會河南棉產改進所以今年推廣棉田達十五萬畝以上、生長繁茂約可收穫⊙棉十五萬担、爲避免品種混雜起見、計劃在彰德、鄭州、太康等處設置軋花廠、收軋推廣棉花實施統制、而利棉產之改進、其太康軋花廠係合併杞縣太康而設立、鄭州軋花廠運用彰德棉場原有機件、彰德軋花廠規模較大、訂購廿二寸徑滾軸式機力軋花卅部、卅四匹馬力柴油引擎一架、配裝開軋、以五個月計算、可軋花四萬餘担、參以棉農自備軋車、可敷推廣棉田七萬餘畝軋花之用、因北方常起風沙、籽棉內夾雜物甚多、特備清花機清除之、以利軋花提高皮面棉品級、又以軋出之棉⊙係備作種子之用、已往用鉛絲篩人工剔選、費工費時、甚不經濟、乃訂購棉⊙機一部、連同機車、同時安裝、所有軋出棉⊙、隨時篩選、迅速而純淨、便利良多、聞該所在滬訂購之上軋花車、柴油引擎、清花機、棉⊙篩、及零件配件等、業已起運、不日即可到彰、(以⊙代籽)

被壓榨下的東北人民 苦慘生活一斑

捐稅重重極力搜括民衆脂膏
日員薪水優厚都成了暴發戶
完全做了日人的犧牲品

東北淪亡、已快要五週年了、在這五個年頭之中、我們東北四千萬同胞、在敵人和漢奸的蹂躪之下、簡直是過着暗無天日的奴隸生活、下面是他們被剝削被壓迫的一斑、讀者當可由此嗅到東北同胞身上的血腥、因而激起誓死反抗敵人的決心罷、

九一八以後、敵人和漢奸們、對於華人所經營的工商產業、壓迫最力、他們第一步、是用國營的名義來實行吞併、現在哈爾濱瀋陽吉林各地一切的工商業、都完全被日人用低價收買、中國人只能做做微小的生意、在極嚴重的、

苛捐雜稅之下

喘息着、關於苛雜的許細名目、簡直多如牛毛、先說田賦土地稅鹽等稅罷、在九一八以前、這三項收入、每年只有九千萬元左右、但在廿四年、便增至一萬萬四千五百萬元了、其他捐稅、在廿二年僅只六百餘萬元、但至廿四年、便增至三千五百餘萬元了、此外、還有什麼警捐、田畝捐、灶捐、戶口捐、人頭稅、牲畜稅、鷄捐、狗稅、眞把老百姓弄到傾家蕩產的地步、而在東北僞政府裏官居顯職的日本人和漢奸、他們的年俸、有的竟達二萬二千元之多、這都是從民衆的脂膏中搜括來的呀、日本爲要積極準備對俄作戰、所以大事修築鐵路、沿線被圍定的民屋、大都被其無條件沒收、民屋及所連帶之土地被沒收後、農民當然再也沒有地方生存了、只好加入義勇軍裏面去、

實行武裝反抗

中國工人在工廠中工作的待遇、也苛酷到等於待遇奴隸差不多、他們每天工作到十六小時、而只拿到極少的工資、比如滿鐵會社方面、那里的工人、約有三分之二(一萬零四百六十名)是中國人、但其中有大部份(一萬零五百八十六人)都是臨時工人、而在那里

當苦力的生活

更慘、他們所得的報酬、不及日本人苦工的四分之一、礦工也是一樣、他們共有三千二百六十三名、總共每年只拿到工資一百七十九萬四千日金、而日本礦工只八百八十二名、反而拿到工資一百十三萬二千日金、他們在這樣的壓榨之下、不能長久容受、所以也很多悄悄地投入義勇軍了、現在義勇軍的活躍、地帶的擴大、和戰鬥力的加强、便是因爲受了他們的參加和擁護、然而、一面亦正反映出東北民衆被壓榨着日甚一日的一般現象了、

棋國春秋

橘中子編　每日出版

第一九四期

南華會主辦

團體棋賽中亞軍之逐鹿

東區隊江鎬垣 對 南華南劉劍萍(二)

第二局江先劉勝

江	劉
炮二平五	炮八平五
馬二進三	車九進一
車一平二	馬八進七
車二進六	車九平四
馬八進九	兵一進一
車二平三	馬二進一
士六進五	炮五平三
炮五進四	馬七進五
車三平五	炮三平五
相七進五	炮二平三
炮八進二	車一平二
車九平八	仕四進五
卒三進一	車二進四
炮八平七	炮三進三
車八進五	馬一進二
卒七進一	馬二進四
車五退二	炮五進一
卒三進一	兵一進一
馬九進七	炮一進四
馬七退八	炮一進三
馬八進六	馬四進三
卒七進一	馬三進一
帥五平六	車四平二
車五平七	馬一進三
帥六進一	馬三退二
車七退二	炮一退二
車七平八	車二進六
卒七進一	兵一進一
馬三進二	兵一平二
馬六進七	兵二平三
士五進六	車二進一
帥六退一	車二進一
帥六進一	兵三進一
帥六平五	車二平六
馬二進一	炮二進一
相五退七	車六平七
帥五平四	車七退一
帥四進一	車七退一
帥四退一	兵三進一
士六退五	兵三平四
卒七平六	車七平五

劉劍萍

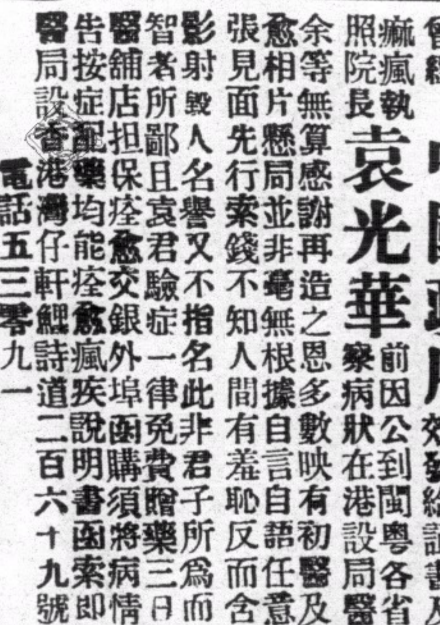

江鎬垣

待他重與畫眉時

細數郎輕薄

古詞有(獨抱影兒眠。背看燈花落。待他重與畫眉時。細數郎輕薄)之句。其描寫相思苦楚。體貼入微。令天下離人讀之。倍增離感也。相思。最容易傷及腦神經。故時時會發生頭暈眼眩。精神疲倦之狀態。非及早療治。將釀成神經衰弱或瘋狂之症。殊爲危險。虎標永安堂頭痛粉。爲治百般頭痛之聖藥。不管因何而頭痛。服之不須三分鐘。卽見痊愈。善于相思的人兒。請注意及之。

實業部公報 第二八七期 業已出版

本公報登載關於農林礦工商漁牧及勞工合法規公牘調查統計註冊廣告等項每週三出版每冊訂價全年大洋五元郵費在內零售每冊大洋一角凡關心實業法令及建設事業者均應購置一份以資參考如訂購者請逕向實業部總務司第四科接洽可也

證明 醫瘋良法

中國政府憐憫瘋人規定條文藥不經化驗無醫瘋執照者不准營業因常有似瘋非瘋及已中瘋者情急萬狀急於求醫又不察醫者之有無醫瘋證據及實效但見濶大舖張妄行求醫病反加重惟雲南光華醫院專醫瘋疾所用醫瘋藥品曾經中國政府化驗無毒試驗有效發給證書及醫瘋院長執照袁光華前因公到閩粵各省考察病狀在港設局醫愈余等無算感謝再造之恩多數映有初醫及痊愈相片懸局並非毫無根據自言自語任意舖張見面先行索錢不知人間有羞恥反而含沙影射毀人名譽又不指名此非君子所爲而爲智者所鄙且袁君驗症一律免費贈藥三日包醫舖店担保痊愈交銀外埠函購須將病情詳告按症配藥均能痊愈瘋疾說明書函索即寄醫局設香港灣仔軒鯉詩道二百六十九號電話五三零九一

香港廣東道八百九十號三樓李端平敬頌

體育版

南華隊在檳城

衝不破檳城第二關　二比二和馬來隊

全隊定本月卅日可返抵本港　暹足球隊將來香港北上比賽

（專訪）南華體育會足球隊乘去屆足球季結束之後、爲練習起見、允暹羅某體育會之約、拔隊遠征、于去月離港出發、經汕頭而至暹羅轉征檳城、先後凡十戰、結果五勝、三和與二負、成績頗佳、查該隊此行、除在暹負于法政大學與易三倉隊外、又戰和米龍干大學及檳城中華會、本年南征之成績與去年南征之成績相比較、則以去年之戰爲較佳、蓋該隊于去年征暹時所向無敵也、據記者調查所得、該隊領隊祈文聰昨函南華會足球部報告、謂該隊現駐檳城、或在檳及怡保再賽一二場、然後買棹返港、約期于本月卅日可抵本港云、茲將該隊兩年征暹成績錄下、

去年成績

勝	易三倉	三比二
勝	華聯隊	六比零
勝	法政隊	四比零
勝	暹青年	六比二
勝	混合隊	五比一
勝	新民隊	三比一

本年成績

勝	汕聯隊	八比二
勝	暹青年	六比一
勝	暹聯隊	二比一
勝	易三倉	二比一
和	米龍干大學	一比一
負于	法政大學	零比三
勝	青年會	五比四
負于	易三倉	零比一
和	檳城中華會	四比四
和	檳城馬來隊	二比二

（暹羅通訊）暹羅足球總會、鑒於近來中國足球隊時來表演、爲酬答中國球隊之盛誼、同時爲促進二國間之情誼起見、最近亦擬選本暹各球隊中比較傑出之足球員、組成足球隊、出發香港及中國各地競賽、該暹羅足球隊全體包括領隊・教練以及隊員在內、現已選定者、計有乃順財・陳文添・乃尼榮・乃興位・乃龍・乃烏泰・乃寧老・乃阜命・乃頤塞・乃他威塞・乃巴頑・乃錬・嘿諾・鄭炎盛・林心春・乃棒・乃汶・乃暖・乃昌娃・乃二逢・乃巴東・乃亞農・乃德源・乃芸義等廿四名・該隊定於本月中旬首途、預定三個月餘返暹云、

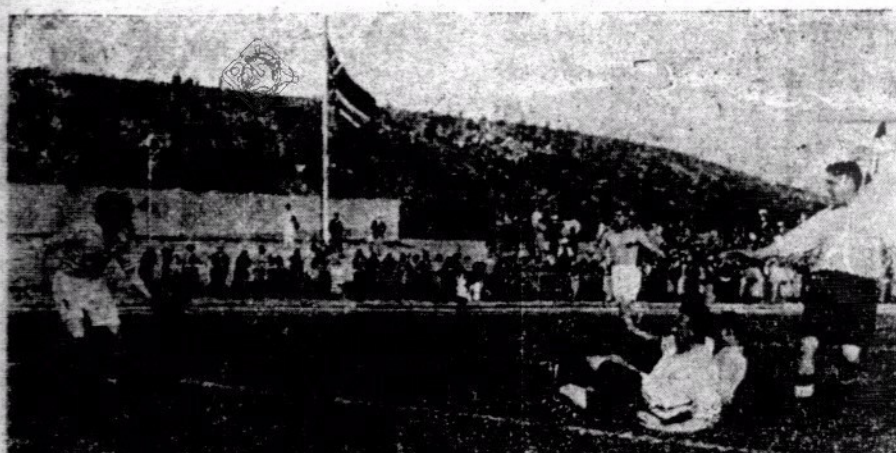

李天生表演其拿手「鏈球」好戲徐亞輝接應救險

戰馬來成和局

（星洲訊）香港南華足球隊、于昨十六日下午五時十五分、復與檳城馬來隊比賽于三角田鄉多利亞草場（即中華體育會球場）、茲將雙方出場陣勢列下、

△南華隊

黃華繼
劉茂　梁現贊
湯坤　林德保　劉天申
黃景聰　黎兆榮　陳德輝　何家強　葉潤波

△馬來隊

蘇紀文
拉止　拉敏
哈盛邢歷　哈郡鼎敏　夏申
這英　士珍　挨亞　士司珍　巴士美亞

●…球…●證爲混血籍宇珍氏、開場時、南華隊即奮力進攻、奈因對方以對我國世運足球之精銳悉數湧赴前敵、在其陣地圍困住、五分鐘後、馬來隊大舉反攻、球臨城下、被後衛劉茂及梁現贊竭力救數、始得反險爲夷、自是而後、各有進攻與防守、雙方相持至卅分鐘、銀笛一鳴、打成零與零之和局・

●…檸…●檬過後、銀笛又鳴、下場開始、馬來隊先進攻、奈南華隊之後衛防守得法、乃進而施以反攻、於是相持約十分鐘、卒被黎兆榮接得一球、傳與何家強、何君得球後、一踢而進・遂開紀錄、南華既得一球後、馬來隊傾其前鋒、蜂擁而進、屢使南華陷于險地者二次、幸爲守門將華繼神手所救、南華隊再施以反攻、由葉潤波踢進一球、

●…馬…●來隊以連食鷄蛋之故奮勇猛攻、士珍踢進一球、不久南華後防阻擋去路、被判罰十二碼球、馬來隊由挨亞主踢、一命中的、遂以二比二之和局、自是而後、兩方各有攻守、奈因時間已屆、均未能再進展、乃告和局云、又訊南華隊于十七日上午八時、乘聯邦火車抵怡保、十八日與該埠之聯隊比賽云、

公開籃球賽

精武昨戰勝華僑乙

全港公開日記杯籃球賽、日記早已結束、鏡湖杯昨晚由精武對華僑、表演壓軸戲亦告結束、精武以人強馬壯、屢佔上風、投擲如意、是以節節勝利、華僑五將雖是衝刺兒勇、但卒不能勝精武之巧妙、故戰至完場時、結果以卅四比卅僅勝華僑乙、其成績如下、

△精武會（共卅四分）

劉惠鴻	五	一	二	十一
姚相傑	四	一	四	九
周健偉	二	〇	二	四
施多榮	四	二	一	十
李元卿	〇	〇	三	〇
范浩球	〇	〇	〇	〇

△華僑乙（共卅分）

葉尤農	五	一	〇	十一
謝寶桂	二	二	〇	六
陳意財	一	二	一	四
陳魯尼	四	一	三	九
顧石昂	〇	〇	〇	〇

籃球友誼賽

對海鑰智中學籃球隊、昨約南昌中學賽於該校球場、兩隊球員訓練有素・雙方頗具有相當之人材・但鑰智隊較爲靈敏、故結果以五十比三十、鑰智勝、茲將出場兩隊球員列後、

△鑰智隊　歐（炳炎）劉仲棠　陳燮垣　曾庭輝　鮑達吉

△南昌隊　胡太陳夏崇　陳律紀　方宋宇　劉繼周　銘光

小足球

△同義研究會體育部承西灣河鐵軍雅言小足球隊之約・定于本星期二日下午五時半在西灣河雅言球場、屆時兩雄相遇、定有一番精彩表演也、同義球員如下、

楊培燊　洗宇翔　文廣南　郭英棋　陳炳士　周桂昌

△生力軍莊錦全勁旅聯英A小足球隊之約、定今日下午五時半、在灣仔修敦球場作友誼賽、茲將優游A球員列下、

（優游A）

梁松介　李謝少如　伍錦焜　英傑　吳德燊　麥　李德奇　尹樹英　李錦波

（生力軍）

瑞士汽車賽德車勝

（海通社八月廿四日巴爾尼電）瑞士汽車比賽、首名至五名獎俱爲德國人所得、汽車聯合公司之車共得四獎、賓殊之車得一獎、是日比賽開始時、參加者有汽車十八輛、達終點者祇得九輛、俱爲德國所製者、首名以二小時九分一秒六之時間、經途程五百零六公里、平均每小時行一六一・七五公里、比較去年之紀錄每小時增十七公里、第四名之駛者爲去年之冠軍、新傷未痊、亦出而參加、達終點時、幾已不省人事、由旁人拉之而出、

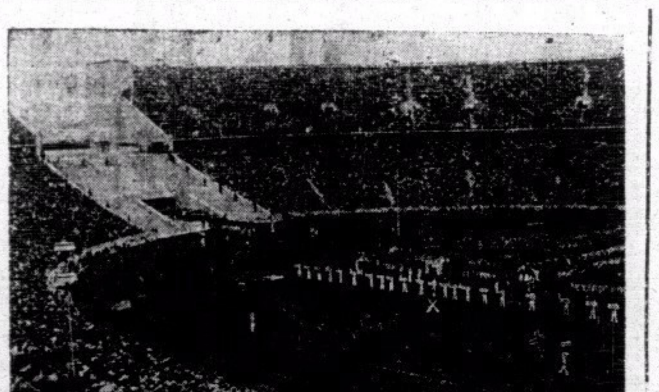

世運會開幕日各國代表列隊入場時情形、有×者爲我國代表團，

邀中國足球隊赴英

英國足球總會重要職員用長途電話

與英職業亞辛奴隊比賽　此行不致影響業餘資格

（倫敦通訊）中國足球隊之來歐洲、負有兩種懷抱、一爲於柏林比克大會中對各國表露其技術、此目的經已達到、第二乃在足球發源地之英國作賽、此目的亦將告實現・柏林中英足球賽之後、倫敦柏林商會有人用長途電話交談、一方亞辛奴足球會之著名職員、另一則爲足球總會之重要職員・所談者乃關於中國球員及其作賽之方法、結果決定邀請中國隊足球隊至英、於九月十六日與亞辛奴隊作戰於倫敦鵠波利球場・亞辛奴Arsenal隊乃英國甲組職業隊最強勁隊伍之一・曾迭得甲組循環賽冠軍數屆及淘汰比賽冠軍數次、中國足球隊員得與該隊作技術上之觀摩・可謂已達最高之欲望朝綫

世運中英足球賽馮景祥運用頭球攻門時情形

港滬埠際網球期選

網球總會陸續點將

網球總會日前發表本年度港滬埠際網球賽男女健將名單後、頃續正式佈告、西洋會冠軍大告山奴爲男子第十二名、緊隨第十一名洪渭釗之後、至廣州盟主黎廣駿、因居留廣州、不常來港、故榜上無名、此外宿將顧儁猛、雖名列第八、然顧氏下月即離港遠行、埠際代表一席、只好讓與別人・照現在情形觀察、本港埠際代表、單打將由徐惠培及林珍兄弟包辦、双打則因徐氏兄弟・林珍兄弟與洪渭釗及芬濱三對勢均力敵、或須舉行試賽、始能決定・至滬方名將、擁有林寶華、路易士、卡遜、搭夫・史篤士及史規亞五人、港選手恐非其敵、惟本年港隊已得佔地利、如力圖奮發、事或有可爲、不致一敗塗地也、

今日潮汐

漲	退
上午一時廿分	下午九時三十九分
下午二時二十五分	下午六時零六分

今日廣播秩序

十二時卅分起、西樂唱片秩序、一時、時刻天氣、一時三分、繼續西樂唱片、一時卅分、時事新聞等、一時四十分、香港大酒店天台花園扶輪會演說、二時十分完・四時至六時、中樂唱片秩序、樊梨花、（陳非儂）（黎明鐘）・老婆奴（黃佩英）、皓、女皇（羅慕蘭）（王醒伯）、遊西夢（呂文成）、斷腸郎紙會之假剌夫（馬師曾）（驪韻閣）、玉麒麟撕像（白玉堂）、欽賜夫人記（廖俠懷）（育麗章）、愛花情果（月兒）（小燕飛）・音樂片（合奏）六時・時刻天氣股份等報告、六時二分至七時・繼續中樂唱片、三娘教子（白駒榮）（倩影儀）、碧連閨怨（胡美倫）白金龍（薛覺先）・細雨飛花・空谷傳聲（合奏）、七時起、西樂唱片秩序、八時・時刻天氣股份・八時五分、弄奏夏威夷音樂、八時廿五分・繼續西樂唱片、八時卅分、弄琴唱歌、九時・英京廣播新聞、九時廿分、弄琴唱歌、九時四十分、繼續西樂唱片、十時・英京報告時刻、繼續演講、十時十六分、繼續西樂唱片、十一時完、

劇藝消息

「摩登男女劇團」、是名播美洲譚秀珍小姐及小武秦斗「小崑崙」領銜、全體演員盡屬年少貌美・落力拍演、聞今日演「劉金定故事双鎖山」、今晚演「粉蝶不憐」云、

大華酒店
結婚禮堂
莊嚴璀璨
房租由六員起
皇皇大觀
收七折免加伸

中西酒菜　茶點美食　附設雪糕冷飲部

請省港澳製造出品廠商注意

現有外埠鉅商來函、欲向省港澳各製造廠訂購大帮貨品、如笠衫、恤衫、皮鞋、布鞋・膠鞋・毛巾・餅乾・糖果・化粧品・手製紙花・電筒・筆芯・烟仔・草帽、毡帽・小童玩具様・棉布・紗布・骨鈕・火柴・梘・等等・有意傾銷貨品者、請將價目及該貨品列明價・（幸勿揭高・以最低爲宜）、函寄香港德輔道中二百三十六號三樓廣生隆　電話二一四一四

內科婦科 王日光「胃痛靈」

專治 心胃氣痛。心時起刺痛。胃酸過多。胃潰瘍。刺痛抽搐。壓脹。飽滯。暗痛。噯氣。灸熱痛。腸攣。十二指腸潰瘍。消化不良。大便不通。腸胃理狀。腹瀉。習慣性便秘。本醫生根據生理。經驗。治療。配合此方・凡遇以上各狀。一服「胃痛靈」立刻止痛止病。嘔吐症。輕症服一二治・標治本。迅速消除一切病狀。大便流通。重症服多服。殊無防碍。安腸强心利尿解毒。痊愈止。如有其他合並症請來本醫生診治。便爲安善★總發行大道中一七六號何東行五樓王日光醫務所電話三一六零六★代理處各埠中西藥行均有代售成藥房未備由郵匯交香港總發行買藥不加郵費每盒港幣二元六毫小瓶二毫

我患心胃氣痛已有八年 心胃氣痛 余患心胃氣痛已有八年、常覺胃部心胸翳滯飽脹刺痛間流清口水帶酸味作嘔口淡腹鳴有水聲歷醫無效後蒙大光報孫啓瑞兄介紹求內科婦科胃腸宮腎專科 王日光醫師 診治施以王道新法・不須打針。電療。一經施術其痛盡除。經理兩旬。竟獲全愈。深感之餘。特贈鏡額以留紀念。並登報鳴謝・

香港大道西 全安燕梳公司 職員江昭扶恭頌

王醫生寓大道中一七六號何東行五樓 電話三一六零六一

婦科專家 李靈仙「經痛靈」

主治 凡婦女月經時。一切困難障碍。或經血過多。腹部腰骨疼痛・子宮發炎。臭帶。精神衰弱。頭暈眼花頭痛。小肚刺痛等症。本醫生根據生理治療術。經驗成績卓著配合此方不寒不燥。既無反應精神有不舒適之感。凡遇以上症狀一服「經痛靈」立除痛苦。治標治本・永無復發。如有其他合並症者。請來本醫生診治・更爲妥善・總發行香港大道中一七六號何東行李靈仙醫務所電話三一六零六●代理處各埠中西藥行均有代售藥房未備由郵匯款交香港總發行買藥不加郵費每瓶價銀一元六毫小瓶六毫

恭頌 王愛慈女醫婦科專家

余內人因產後肚痛瘀血未清而限花失眠不思茶飯約有三年今致常流血水惡液腥臭非常頭暈蒙婦科專家王愛慈女醫生診治十二天痊愈愧無以報特登報端明謝

澳門祥盛號馬永年偕妻余氏鳴謝

王醫生寓大道中一七六號何東行四

實業部月刊

第一卷第三期要目

實業畫報（二十三幅）
中國煤產運銷問題……吳鼎昌
統計的專門化與大衆化……羅敦偉
發揮合作的効能……章元善
七十年來中國對外貿易趨勢……曹立瀛
殺蟲害蟲高溫致死之試驗……楊作舟
編製經濟預測之統計方法……李蕃
本年第一季中國之國外貿易……王懿芳
中國的血汗制勞動……陶鎔成
中國女工問題……林二肯
合作運動與合作政策（專載）……王志莘
全國煤鑛業會議紀要
浙江改進桐油產銷事業計劃
實業消息（八十則）
統計資料
實業論文索引
物價統計

一・半價優待　基本定戶辦法（國外郵費照加）
半年・全年十二冊・價壹元（八元）・至月底止
二、凡遞定單得價購中國實業誌中國實業商標彙刊（售完爲止）
三・上項辦法、以直接向本部訂閱爲限
定價：每期二角 全年二元
定閱處：實業部總務司第四科

實業部印行

赫威避孕防毒藥片

解決　婦女體弱。不宜受孕太多。養育子女太多。不獨影响個人健康。其所生之子女、亦多夭折者。欲免此弊、惟有節育可以補救之・・・・・・貴乎子女健康・母體羸弱而孕子女太多。入息太少。生之非艱。養之爲艱。有沿聰明之夫婦。然後有限制生育之思想

節育說明書　函索即奉　注意此藥片外用確能避孕兼防毒・常用無碍。行銷久。牌子老。久爲用者所讚賞。認爲最安全可靠之節育片・敬告諸君・切勿貪平惧購無效僞藥而悞事

▲各埠大小藥行藥局均有售▶

香港華人行八樓　電話二一六一六　合興行謹啓

廣州　老威藥房　永華藥房　上池藥房　新世界藥行　柏林藥行　良濟藥行　玉山藥房　仁壽藥房　長壽藥房　均有售

J. ULLMANN & CO.
ALEXANDRA BUILDING
CHATER ROAD
JEWELLERS　WATCHMAKERS

瑞士男女 裝手鏢 時刻準確
極合於香港及熱帶所用
保証 能避汗。震動。塵土避水。免避攝鉄磁性。
不生銹鋼壳連手鏢鈪或無鈪
價值 由七十元至七十八元

遮打道烏利文洋行啓

消暑怡情唯一勝地 破天荒裝置冷氣機

娛樂大戲院

祇今天有兩點半、五點一刻、七點廿分、九點半映

雷電公司野獸巨片

猛獸噬人

法蘭克北監製

這是法蘭克北三年來的心血結晶，他探入蠻瀾叢林，計捕猛虎，幕幕驚心動魄之至。

明天換映見所未見神秘艷膩「性」「美」巨片 慾燄 全世界除中英法日外均禁止公映

東方戲院

即日放映

海軍少將李察勃第二次遠征人跡不到的冰雪世界

南極探險

科學上的新成功！世界上的新奇跡！千辛萬苦發現新天地！出生入死對抗暴風雪！增進智識探討大科學！鼓勵勇氣豎立小美洲！

下期北號重映一天頑艷名片 風流偵探

不日放映熱烈巨片 美人局

劵價連稅 日場 前座一毫 頭等二毫 超等三毫 夜場 超等七毫 小童四毫 頭等五毫 小童三毫 中座三毫 小童二毫 前座二毫

大華影戲院

◀即日祇映一天▶

霍士二十世紀公司聯合出品悲壯革命歷史巨片

赤手勤王

域陀麥勒 格蓮及佛烈地巴素 羅苗双星合演

▲女人的天魔星！▲幼主的救命王！隻身奪取機關炮，鎮服五百叛軍，斃其首領，救出幼主，奠定大局，夫以一孔武有力之莽夫，卒成為一國之元勳，誠異數也！

明天換映 溫拿公司熱情政潮緊張巨片 新女兒經 姬法蘭絲 佐治白蘭 合演

不日放映歌舞巨片 飛燕倚新裝

孔如坊

新戲院

即日選映聯華公司兩套榮譽傑作

都會的早晨

暴露城市的真面目！驚醒世人的繁華夢！ 王人美 高占非 主演

人道

此片以我國天災為背景，劇情足以驚天地而泣鬼神！ 金燄 林楚楚 黎灼灼 主演

本院第二次大貢獻、兩套名片一塲映完，座價照常，空前優待！(注意)日塲兩點半，夜塲七點半！

廿六號換映 蓬島春光　廿八號換映 璇宮艷史

其樂眼鏡公司

大道中五十三號　各款眼鏡 價廉物美

止耳痛果然妙手

余患耳癬頭痛症，牽連頭腦頸項，劇痛不堪。耳內蟬鳴，有如雷狀，屢醫罔效，痛苦愈增。幸延服耳鼻喉科專家蔡德芬先生治理，未及三天，耳患霍然，洵神醫也，感甚，謹誌數言登報鳴謝。▲蔡先生秘製耳鳴耳聾丸的確治聾聖藥

莊士敦道一百九十號四樓麥興敬頌

蔡德芬先生寓灣仔交加街十八號惠仁堂分館大道中第一百七十六號何東行三樓 電話二七七三七▲分館電話二二七零九 老館廣州河南瀨珠橋龍溪首約七十八號

買樓告白

啟者鄙人欲買西式住屋一間，要在彌敦道鄰近旺角或何文田或太子道或跑馬地等之地點為適合，如有出賣請將屋價若干詳細列明郵寄本報信箱第一二七號為荷 和鳴公司啟

名園娛樂場

展期開幕

竊聞人生行樂須及時，爰使金錢本主人等有見及此，厚集資本重修樓閣新闢舞臺，廣植奇花，增加游藝，特聘聲色校書奏曲，表演新派戲劇，新奇活動，七姊妹乞巧大會，大放烟花雙獅比賽，設備中西酒菜飲冰場，加聘女員招待，五光十色，無美不備，諸君遺興盍興乎來，如蒙賜顧，本主人無任歡迎，以迎本定於農曆七月初五開幕，惟因日前颶風為災，影響工程，故須略事修葺，因將開幕時間略為延遲，特此預告，伏希垂青。

光明影院

油蔴地公衆四方街 即舊碼頭對火船埋　電話：五八三一二

即日放映新華公司出品，全部對白歌唱，哀艷悱惻，有聲歌曲片

長恨歌

史東山導演精心傑作 王人美 梅熹 金山 王次龍 主演

曲檀炎涼，世態人生，寫盡人生痛苦，多心為生活掙扎，忽視丈夫責任，致愛妻與自身同歸於非命，亦慘矣哉

日夜三塲 兩點半 七點半 九點半　票價連稅 三毫 二毫 一毫

下期祇影一天勿失機會 非洲征獸記 哥林比亞公司出品 非洲實地攝製 猛獸如林 人與獸鬥 獅虎噬人 非常驚險恐怖

本院不惜重資定購美國最新式影機及聲頭，歷時數月裝設妥當，聲音清晰光線玲瓏，已試影多日，觀衆大為嘉許，諸君幸留心研究，方知余言不謬也

北河大戲院

碼頭(深水埗)直上　電話五六九八七

◀即日九龍頭台開演▶ •一鳴驚人實力雄厚之猛班•

摩登男女劇團

靚秀珍 鳳慧梅 小崑崙 徐人心 黎明鏞 七星鋒 梁鐵焰 郭非伯 陳礎恩 何少明 十大紅伶担綱 主演

即日演 劉定事金故 双鎖山　即晚演 粉蝶个憐香　明日演 三取珍珠旗 本頭　明晚演 火燒阿房宮

●日價 大堂前……四毫 大堂東西……三毫 大堂中後……二毫 二樓東西……二毫半 二樓中……二毫 二樓後……一毫　●夜價 六毫 五毫 四毫 四毫 三毫 二毫

不日九龍首映大觀公司全部粵語幽默諷刺巨片 翻天覆地 黃壽年 鄺山笑 林妹妹(主演)

●娛樂稅椅墊在內●

新世界戲院

●即日全港首次放映●

異軍突起 玉成公司 全部對白 哀艷有聲巨片

梨花夫人

全國舞台皇后 王美玉 歷十餘年經驗精心傑作

全國著名歌曲之作家 黎錦暉 作歌 作曲 悲壯異常

一片片的心血造成一幕幕的好戲！一陣陣的笑聲帶來一滴滴的眼淚！劇情如錢塘高潮的奔騰！淘淘！(片中三幕歌劇由王美玉女士主唱，名貴新穎！)○每塲並加插字幕說明，使觀衆得耳目之娛！

下期南粵公司恐怖科學粵語聲片 科學罪人 譚玉蘭 鄺山笑 林妹妹 主演

港聞之一

防範歹徒刺探軍情 海軍船塢嚴密戒備

工人指模須印廿一個清查履歷 出入索驗証書防歹徒冒認工人 建築宿舍必要時職員留宿塢內

◎際茲國際糾紛日趨尖銳化，戰雲到處瀰漫，各國軍事當局，一方面積極整軍經武，一面刺探敵邦軍情，因之間諜工作，異常活躍，探幽索隱，無微不至，英國政府，為提防洩漏軍事秘密起見，特下令屬內各地，嚴加防範，設法制止此種活動，尤須使其絕跡於軍事區域，經由理藩部通告在案，邇來本港海軍船澳，軍械廠等，對於防範不法之徒混入，亦極形嚴重，茲將記者調查所得，詳錄如下。

檢查指模 對於檢查個人以往行為，以視有無犯法者，莫善于檢查指模，海軍船澳檢查工人，聞亦採用此法，查海軍船澳及軍械廠等，向皆盛行包工制，即由工頭包僱工人，工人常多為散工，隨時有入廠工作可能，往時該塢大灘東大門印警，祇注重工人挾帶，廠中物件出外，而不甚留意外人混入，日來船塢戒嚴後，工人僱用，雖未廢止包工制，但每一工人，須將兩手指模共印廿二個之多，聞此種指模，乃交總警署指模部主任麥基英探目檢查，倘其履歷清白，未嘗作奸犯科，方許僱用，並將指模存于塢中，然後發出入塢證，證中且有該工人之相片一張，以便照稽查。

索驗証書 現塢口大門內之印警五六名，對於每次工人入內工作時，遇有形跡稍為可疑之工人，即令其交出入塢證檢驗，如無該證或中照片與其人者面貌不符，即拘拿究辦，此種嚴密情形，誠足令不法之徒，無所遁形，逡巡而不敢進也。

建築宿舍 現船塢當局，特在塢之正門對入右方，增建海軍俱樂部一所。聞該俱樂部可供海軍軍人遊樂，亦可供海軍寄宿，地基椿木，業已打妥，昨日開始建築第一層，基石不日或請旺華艦隊總司令蒞臨行奠基禮，將來落成，則為三層之大廈，預定明年三月間，便可工竣，查現在灣仔高士打道及附近，已有海軍俱樂部及宿舍等多間，樓高五六層，異常宏偉，今在船塢中加建一座，聞預備于必要時，重要西職員或海軍人員，可在該新建宿舍居留，以便在塢內辦事、(新亞社)

大羅仙酒店

香港德輔道中

酒店裝煌 貴族用具 平民價目 素稱經濟

特色飯菜 隨意小酌 冷熱水喉 日夜充足

日夜之房 特別減收

房內浴室全間酒店所用之水不鹹淡水清淨

一律元式 隨時應有

優待來賓 房租極廉 加宿風扇 概免收費

元式之房 夜晚通宵 任客到來 無有推却

葉根被控 偽造電車月票案昨初審

押候今日下午續訊

男子葉根，廿六歲，日前被控于案，謂其犯有下列罪名，計開㊀在大道東乘廿三號電車不給車值六仙，有犯一九一壹年法例第三章第四條，㊁冒去年十二月份香港電車公司月票，意圖行騙，犯一九二二年法例第六章偽造法律，㊂本年七月一日亦犯有上列第二罪同樣之罪，㊃本年七月廿日行使假冒香港電車公司月票一張，意圖[illegible]，昨日下午一時由中央巡理府包司提審，麥堅利律師代表電車公司主控，被告延施震華律師代表辯護，開庭後先由署理電車公司稽查目趙焯桐[illegible]在大道東車台附近上車檢查搭客車票，時被告適坐頭等車廂內，稽查向其討取月票檢閱，悉為偽品，被告乃急足下車欲逃，但卒為稽查拘往灣仔二警署控之，于當值時只控其不給車值耳，治後查悉、以其有假冒車票行為，乃將其加控數罪云，繼傳電車公司副司理基律登堂，將本年該公司之月票顏色分辨之後，繼傳電車公司稽查目趙焯桐登台作供、後傳沽票員王燦光登堂作供，末由被告登台供述，謂余備于某行業有十八年之久，素無犯法，自信本人品行極為端正，近因疾病之故，醫生命余每晨步行返行，是余甚少坐車，故每月車費支用約共二元，七月廿日晚偕友看戲之後便往診脈，[illegible]在利園左近下車，余無逃走，不過於頭等車廂時，親稽查員登車，余晨間銀包取銀購票，苟余確是假冒車票，下車之時大可將該偽票拋去，另堂銀包，余歸有五年之久，甚少取用，包內月票，余不知何人放於其內云云，要是，被告律師求將案押候今日下午續訊，官允所求。(新亞社)

桂局嚴重中 海籌艦將駐防瓊海

必要時封鎖欽廉海岸

是次桂省抗命中央，積極備戰，中央為謀早日解決桂局，先以政治手腕應付，曾幾度派員赴桂忠勸，嗣以桂方漫無誠意，乃有效之辦法，必要時決以武力解決，在海軍方面，蔣已飭令海部準備一切，屆時以艦封鎖欽廉及西江，故日來中央軍艦來往香港，計先後有海籌、中山、逸仙、應瑞、永績、江貞等艦，昨日上午十一時卅五分海籌艦奉令復由廣州來港，準備出動，俟添足煤斤糧食後，即赴海口駐防，記者特於昨午走訪該艦艦長陳泰宏，蒙予延見，作如下之談話。問，貴艦由何處開來、將赴何處，答，本艦奉命由廣州來港添糧後即赴海口駐防，問，在此桂局緊張中，李白絕無和平誠意，中央將如何對付，答，中央已有徹底辦法，如李白仍不聽命，則將海岸實行封鎖，問，海口現有若干中央艦駐防該處，答，自應瑞離海口後，該處現無中央艦，問，應瑞艦離海口後有何任務，答，不久即赴西江駐防，問，在此嚴重形勢中，觀察桂局難免出於一戰，答，或許如是，問，海口岸線頗長，海部除派貴艦駐防外，更有其他同往否，答，現在所知只得敝艦、問、以如此長之岸線，恐非貴艦可能担[illegible]一切任務，答，除貴艦外，尚有別艦否，答，當然不止本艦一艘，不過本艦先派前往，只知奉命而已，問，貴艦何時開往海口，答，約於明(今日)起程，問，最近海軍司令張之英及江防司令陳慶雲相調任之後，陳已命令龍長駐廣州否，答，本人不知清楚、(新亞社)

失業船員注意

欲往英輪船復工 毋受介紹所愚弄

失業介紹所充斥市面 但符宗旨者寥寥可數

邇來世界不景，瀰漫全球，本港亦不能例外，而失業者觸目皆是，單就本港而論，已不勝其數，於是狡者，遂乘此機會，紛紛設立某某失業介紹所等巧立名目，以迎合一般失業者之心理，據記者所得，此種機關在本港及新界方面成立者頗多，然皆名符其實，能真正救濟失業者則寥寥可數，甚彼假立名目，以圖騙取入會費或掛號費，飽其私囊，則逃之夭夭，此舉實殊害於貧苦民衆不鮮，茲有某英廷頒佈新例，取締非英籍船員在英輪工作後，新界方面，遂有某職業維持會之發，而十餘萬之失業華籍船員，自流落于本港後，亦紛紛向介紹所求工，但結果欲在英輪復工者居多，然俱不得如願，記者于日昨曾到新界方面某職業維持會調查，據該會負責人謂，該會能介紹不須在本港出世之船員往英輪工作云，但記者隨即以曾否已介紹過人，彼又以未對，此、則彼會實與港例所指行者多有未符，其予失業者實有莫大影響，然此只就其表言之，若干領略、實尚多也、(華僑社)

雜案

積犯潛回判監

男子鄭祥，卅二歲，昨晨被控于包司堂，謂其於一九三四年八月廿二日，因犯罪被解出境十年，解期未滿潛回，昨晨一時被華民署華探黎子湃懸緝將之拘獲，官命入苦工監九月。

因錢行兇傷人

中環必列啫士街某號樓下有鴉片烟館，老闆鄺全，卅三歲，日前有一旁人王某，借去一元，直至昨晚八時許，王某到該烟館吸烟，鄺全乃向之討回借款，王不與，二人發生口角，繼且動武，王某竟由袋中取出小刀，向鄺全連三刀，幸非要害，祇傷左肩膊兩刀，右手一刀，王某見已釀事，立即逃遁，同居雖鳴笛召警，惟兇手已逃去，遂帶傷者往中央警署報案，當值探辦詢問口供畢，乃命華探按傷者往國家醫院施治，由醫生為之敷藥後，自行出院調理，方照供存案，通緝兇手歸案核辦云、

糾衆毆人被拘

男子吳錦(廿五歲)，昨晨被控於九龍巡理府謙司堂，謂其八月廿二日在旺角大角咀塘尾街，偕同在逃數人，毆打原告莫藹、意圖行刦，被告否認有此情事，官以案情尚待查究，命押候四十八小時，然定期審訊。

潛淘金沙判監

男子李偉(四十五歲)、梁耀(卅九歲)，昨晨被提于中央巡理府包司堂，謂其廿二日下午二時半，未得工務司允許，擅自潛下希利街暗渠之內，有犯擅入政府地段之罪，據主控鄭辦稱，謂該渠乃直通一金舖者，被告或欲入內掏取金沙云，官查次被告于一二七年曾犯行竊之罪，乃判首被告罰銀五元，或入獄一週，次被告罰銀五元，或入獄二週。

玩弄絃索被罰

男子楊九、鍾泰及朱錦三人，昨晨被控於九龍巡理府謙司堂，謂其本月廿三日晚上，在旺角通菜街沿途玩弄絃索，擾人淸夢，有違港例，三被告均認罪，

九如坊發現一男屍

中環九如坊新戲院附近，昨晨發現一男屍，年約五十歲之男屍一具，在該處欄杆之旁，據附近中人言，認識其乃挑夫，其致死原因未悉，或因病致斃云，後由黑箱到場，將該屍舁入殮房云、(華僑社)

拗背蘭 誤殺案續審

押候今晨再訊

被告人熊勝，卅三歲，館明，廿四歲，被控於去月十八日誤殺男子葉嬌之罪，經初級法庭訊問，判將案押候臬署審訊，擬入七月份刑名案，于廿一日首次解[illegible]，陪審員七人陪審，由高級法庭按察司提審、律政司[illegible]控，此案証人多至十餘人，傳集[illegible]，將案押候再訊，當日審訊時，已見當報，昨日為續審之期，開堂後，首由[illegible]供畢、[illegible]明、[illegible]完，時已[illegible]，官令將案押候今晨再審。(新亞社)

太古洋行船期廣告

安順 往厦門汕頭石叻 八月廿五號上午八點開行
蘇州 往汕頭上海 八月廿五號下午五點開行
廣東 往汕頭暹羅 八月廿五號下午五點開行
綏陽 往汕頭福州青島烟台天津 八月廿五號下午三點開行
濟南 往厦門上海 八月廿五號下午五點開行
瓊州 往海口北海海防 八月廿六號下午六點開行
海口 往汕頭福州上海青島威海烟台天津 八月廿八號下午二點開行
嘉應 往汕頭上海 八月廿八號下午四點開行
山東 往厦門上海 八月三十號下午三點開行
安徽 往汕頭厦門石叻庇能 八月卅一號下午六點開行
四川 往汕頭上海 八月卅一號下午三點開行
南昌 往汕頭青島烟台天津 九月一號下午五點開行
貴陽 往汕頭暹羅 九月二號下午二點開行
貴客附貨請到本行或德輔道西三號太古分局電話式式零零式 貴客搭船定位請到德輔道中壹百廿七號府乘但記 自動電話式零壹式伍
華人總經理 分局司理 謹啓

省港廣生隆船務洋煤行船期廣告

啓者本行茲有最堅固快捷輪船 大興 DA SHING 夏歷七月初九日啓行
往荷屬 牛郎低洛 萬鴉佬埠 三馬林達 往英屬 麻厘夾板 山打根埠
貴客搭船附貨請到本行面商是荷
往宣 本號搬往新地址德輔道中二百三十六號三樓自動電話二四一四四 省行沙基一百七十號 自動電話一二八零一

▲預告婦女生命線

余曾生府邦民十八年間在星島結婚之後不幸患經期前後作痛屢請名醫診治及服名家藥品既不收效亦然直至民廿二年始得張家寶女醫師妙手成春之術不費半月之久各疾悉霍然除我之健康及靈驗九月間索得一男嬰孫顧醫師妙術恐各界未盡週知特此登報介紹凡我女界有患一切暗病不育者速往求治免陷絕境之慮張女醫師心存普濟設有贈醫女界時間由上午九點至十一點下午二點至四點 寓址永樂街四十四號
良醫 謝家佛精理內外全科 油蔴地寧波街四號關得鄉鳴謝

香港聯泰燕梳有限公司廣告
本公司開設二十餘年之久實備資本銀壹百五十萬圓經在香港政府註冊專營各埠水火保險業務交易通融賠償敏捷久為各界信仰如蒙 賜顧請到德輔道中式百七十二號本公司面商各處商埠請向分局代理接洽為荷
（電話式壹壹叁壹）
聯泰燕梳有限公司總司理諱樂堂謹啟

渣甸輪船公司船期

啓者本公司茲有堅固快捷輪船
和生 往汕頭上海青島 八月廿五號下午六點開行
瑞生 往神戶基隆大阪 八月廿六號上午七點開行
福生 往星架坡庇能吉打 八月廿六號下午四點開行
富陞 往汕頭福州烟台天津 八月廿七號下午四點開行
順生 往山打根 八月廿八號上午十點開行
明生 往汕頭上海青島 八月三十號下午四點開行
貴生 往汕頭上海青島 九月六號下午四點開行
源生 往神戶大阪 九月六號上午七點開行
貴生 往汕頭上海青島 九月六號下午四點開行
吉生 往星架坡庇能吉打 九月九號下午四點開行
茂生 往山打根 九月十一號上午十一點開行
凡往汕頭上海青島輪船除星期日外均有船搭貨後啟長江各埠貨物貴客如欲附貨搭船者請移玉至本公司辦房面議是荷 電話式壹肆七七
渣甸公司啓

德記利士公司船期

新海門 往汕頭 初八日下午四點
海陽 汕頭厦門福州 初九日下午三點
海寧 汕頭厦門福州 十二日下午四點
海澄 汕頭厦門福州 十六日下午四點
貴客如欲搭船附貨者請到本公司辦房面議是荷
德記利士公司啓

商標 註冊 假冒 必究

較剪嘜 免晒 白鞋帽粉 重要啓事

啓者・本公司所製之較剪嘜免晒白鞋帽粉・運用上等化學原料・配製而成・質幼・雪白・快乾・且能襯爾防塵・粉色不脫・功用卓著・行銷中外・別人不得影射・久為各界所贊許・本公司早將「較剪嘜」牌・及顏色配置圖樣等「註册在案」・仿冒・詎料香港大道中一五三號梁新記・及大道西一八八號志華號・廠有冒效本牌免晒白鞋帽粉發賣・影射漁利・本公司當即會警到場執獲偽貨兩宗・控之於案・經於五月廿日・在巡理府史司審訊・「判罰梁新記一百元」・「罰志華號一百五十元」・另賠本公司訟費伍十元・令飭將所有搜獲之偽貨・當場毀滅・並責令該兩號以後不得再犯・今特登報聲明・俾社會人士知其真相・尤恐同業中・尚有買入此種偽貨發售或藏匿而干法紀・望各方惠顧諸商・勿受其愚・幸垂察焉・
總行香港上環大馬路三百八十二號 枝行廣州西濠二馬路三聖宮街十七號
南華較剪嘜化裝品公司謹啓

永安銀行

資本 額定港幣五百萬元 中洋九百萬元
業務 來往存欵活期儲蓄各種定期存欵中外各埠匯兌按揭押匯保管信托兼備各種堅固保管箱租值相宜手續簡便辦理妥善如蒙光顧無任歡迎
行址 德輔道中二十六號
電話 三一一一二 三一一式二
總司理郭泉謹啓

解決孕的問題

知是否有孕 欲求受孕・保全抑或欲產・小產的安成凡關於・一切孕的問題 羅用柔留產房 均能代為解決包無錯悞本留產房開業九年專門治理產科婦科兒科確有特長工夫久已著名於旺角一帶 地址旺角上海街五六五至五六九號 電話五八二六六 並專售避孕防毒藥・產後肚痛藥・婦女通經水・行經肚痛藥・嬰兒嘔奶散・小兒化痰止咳水・

省港天壽堂藥行

姑嫂丸 治婦女經病赤白不育
滋狗鞭健腎丸 治男子腎虧腰痛第一
選辦環球唱機 新到近期各嘜唱片
總行香港德輔道中 分行廣州十八甫

不貪為寶 國貨是好

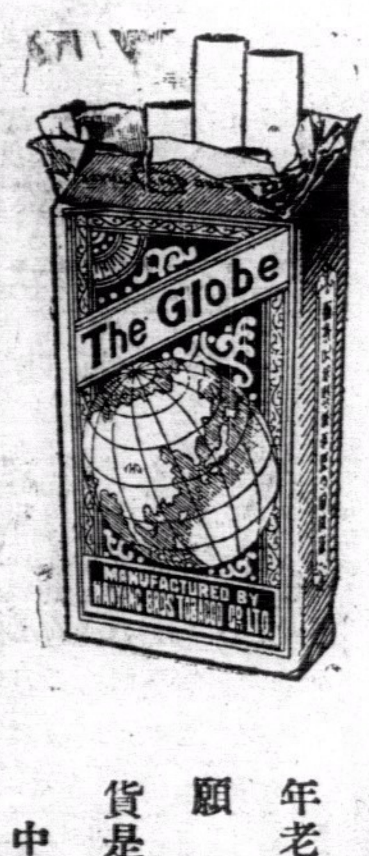

地球香烟物質優異二十餘年老牌子天下誰人不識君
願 諸君常抱不貪為寶國貨是好之心請吸地球香烟
中國南洋烟草公司敬告

港聞之二

發生墮樓案共三宗

前晨至昨日之間

少婦久病厭世在醫院跳樓慘死 深水埗一男子患離魂病致墜斃 油蔴地婦人晒衣失足跌下身死

前晨至昨日之間・本港與九龍方面・發生墮樓案共三宗・一宗為本港普仁街東華醫院六樓・一少婦因久病厭世・致從三樓躍下自殺・一宗則為在深水埗方面・一男子于前晨患有離魂病・從三樓誤墜下街中・慘遭身死・此外尚一宗則為在油蔴地方面・一婦人因在騎樓晒衣不慎・致從二樓墜下街中・受有重傷・未幾亦告斃命・茲將各宗調查所得・分錄如下・

躍樓自殺

昨晨普仁街東華醫院六樓・發生一少婦跳樓斃命・查死者名蔣時發（又名蔣八妹）年廿五歲・已嫁夫某氏・生前身體素弱・未幾・且染有肺癆症・纏延床第・日重一日・其家人知勢不佳・日前曾由其妹送之入東華醫院留醫・但因病勢頗重・經醫診治・仍未見有大變化・該婦受此種刺激後・突萌厭世之念・于昨晨九時許・乘傭人不覺之際・在醫院六樓行出騎樓・乃攀上欄杆・縱身而下・當堂跌至身死・手足兩部・骨已折斷・死狀甚慘・未幾・由院中人發覺・乃報警辦理善後・查死者乃于六月初一日（時適發生颶風）晨入院者・每日房金九角・藥費另計・但于入院時・其妹已先交按金十元云・至於死者此次自殺原因・聞係因久病而生厭世之念云・（華僑社）

患離魂病

昨晚夜深三時許・深水埗柏樹街一號三樓・有男住客名溫樹英・廿歲・與其表兄湯開及湯北冀同居・溫在紅磡黃埔船澳為補爐職・前晚十一時收工返家・因腹餓難耐・乃煲紅豆粥及炒河粉充飢・食飽入厨洗浴・既畢・睡于廳中・該處對開即為露天騎樓・溫睡正中・其表兄則在兩旁・各人夢入睡鄉・至三時許・湯開于朦朧中・忽聞有木屐聲乃睜眼而視・見其表弟已不在床上・兩手向前伸步出騎樓・其後聞有實物墮街聲・乃偕同湯北冀同出騎樓瞰視・則見溫已倒臥于血泊中・乃鳴笛召警・差人將車到場・將溫扶起・已不能言語・乃急電十字車到場・將之送入九龍醫院救治・但因內部跌傷甚重・左足已斷・頭顱破裂・延至昨晨八時十分・已內傷斃命云・

晒衣失足

又昨日下午二時卅分・油蔴地咸美頓街十號二樓・有婦人曾鳳卅一歲・因出騎樓晒衣・于伸手出外之際・身體重量不平衡・致成頭重尾輕之象・遂跌下街心・附近商店中人乃鳴笛召警・將之送入九龍醫院醫治・傷勢甚重・未幾卒致斃命・（新亞社）

●●●專家驗目準確 貨品優良可靠 取價誠實低廉
中國眼鏡公司
分店・皇后道中中華書局對面 老舖・德輔道中・廣生行側・

定例局定期召開財委會

定例局財政委員會・現定本月廿六日下午二時半舉行會議・是期議案如下・（甲）追補工務局特別費八千元案・（乙）追補醫藥局經費二千五百元案・（丙）追補港務局考驗費四百元案・（丁）追補潔淨局經費七百元案・（戊）追補監獄處經費三百元案・（己）追補警察獎勵費四千元案・（庚）追補廣九鐵路特別費及颶風損失費四千八百元・（辛）追補各項什務費五千九百九十八元・以上合共式萬六千六百九十八元・（世界社）

電燈公司不允減收電費

昨覆函商會

華商會據函後另謀應附辦法 不允減費理由係以港幣跌價

闔港商民代表大會・曾函港府請求借欵三千萬元及減征差餉水費外・復由華商總會去函電話電燈及煤氣三公司・要求將價格減收・及減徵按櫃金並取銷鏢租等情・查借欵稟章・已由華人代表羅旭和等四人轉呈港府・而華商總會亦已去函電話電燈及煤氣三公司・茲查電燈公司據函後・昨已覆函具覆・華商總會・對商會請求減費一事・未能接納・現該會擬將此事交由繁委會辦理・以期達到目的・茲將電燈公司來函譯錄如下・

●電燈公●司覆函● 逕覆者・本月十八日來函・敬悉一切・關於減征電費等一節・辱命殊多・敝公司現行徵收各費・未能減徵・憶去年八月二十日・貴會曾以此事致函敝公司・今日之事・即與當日所涉及者無異也・惟敝公司對於徵收電費一層・常以低廉價格・以予用戶・故今日敝公司對於去年七月所規定之價格・恕未可再減・

●不能減●費理由● 去年八月二十日大數日係因當時滙價關係・要求減價者・惟以今日情形衡之・已截然不同・且觀今日本港仰貨物價之名・則敝公司現行所收費率・殊為公允・想鈞會亦以為然也・貴會會員之盛意・敝公司已考慮及之・惟需考慮其他各地電費之徵收・實有如敝公司之低廉者・倘貴會擬得較詳細之事實・敝公司司理當詳為鈞會告也・關於按金一串・敝公司所定按金額・係以該鏢所值電費計・以而敝公司對於現欵之儲存・但力求減少也・（下略）（世界社）

星洲國展定期舉行 港各廠商自行參加

星洲中華總商會為使國貨銷場向外發展起見・特定今年十月間舉辦第二屆國貨展覽推銷大會・本港中華廠商聯合會日前接到該函邀・請代徵集貨品前往參加・查該會去年對星洲國展會・曾徵集各廠出品・派員攜同前往參加・結果甚為完滿・各廠家已乘時在星覓得代理人・從事推銷・故對本屆國展會擬自行大量參加・並請廠聯會予以指導・昨日廠聯會復接星洲中華總商會來函・查詢一切・該會昨即復函・告以此間各廠自行參加情形・並請屆時予以便利・

天文台地震佈告

天文台昨日佈告云・本月廿二日下午二時五十三分又十秒鐘・距離本港之東約八百基羅米突之地點・發生地震・本港受其影響・亦同受震動之感覺云・

省港大船更改班期

省港澳輪船公司行走省港間之夜船・每日由省來港・係下午四時半啓行・即晚十時許抵達・現該公司為避免與廣九路末次快車啓行時間衝突・特於昨日起・更改班期・改為每晚十時由省啓行來港・約翌晨四時方可抵達・事前已得粵海關核准午夜放行・並更改所期後第一次由省來港者・即為昨晚之佛山輪・雖啓行時間較遲・可利便一部份日間公忙之乘客・然凌晨抵港・交通又有不便之嫌・故乘客是否擁擠・尚有待事實之証明・至原日與該公司船期相同之東安西安兩輪・尚無更改班期之意・昨日下午四時半・東安輪仍繼續依時由省開港・聞該公司俟察省港澳輪船公司實行後成績如何・再行決定更改班期云・（中央社）

港督患癬症入醫院療治

港督郝德傑爵士・前因患腰帶癬之皮膚症・原擬入院醫治・後因政務冗繁・未暇分身・事遂中止・但近日該症復發・且有蔓延之勢・故廿二日下午・已入域多利亞醫院療治矣・（世界社）

颶風又擬襲本港

連日風訊頻傳・太平洋醞釀颶風數起・中國沿海一帶及滿洲之低氣壓・依然瀰漫不散・茲據昨日天文台報告・謂昨日下午九時廿五分・東經一百三十一度・及北緯二十度之間・又有一颶風發現・吹行方向為西北西・該颶經緯度位置乃在台灣附近距離香港不遠・風行方向乃直趨本港省云

舊事重提之 中藥行商請減入口稅

擬於日間派代表晉省請求

本港中藥行商・以其所營事業・概為土產・奈因運輸關係・故先運港・然後轉省銷售・今因運輸而視作洋貨論・對入口之貨稅・與洋貨無異・曾電呈粵當局請予輕減入口稅・以恤商艱・當時因種種問題・未獲邀准・今該行商以粵新政伊始之際・對以前各種苛稅漸次減免・乃進行再呈粵府各機關・請將中藥入口稅從事輕減・以蘇民困・而維華僑商業・以保藥農・聞該項呈文刻已草竣・擬於日間舉派代表赴省・呈遞請求書云・（華僑社）

新亞社遷址啓事

啓者敝社由本月起遷往雲咸街四十五號A二三樓照常辦公各界如有函件惠交敝社者請按新址擲下為荷 民國廿五年八月廿三日

電影消息

△去年哄動影界之秘辛・厥為歐洲某軍火大王之妻希達基絲會滿飈乃夫・犧牲色相・任捷克斯拉夫秘密主演「慾餘」一片・後乃夫廉得其情以停止售賣軍火為要挾・禁各地公映此片・故世界上各國・除中英法日外・均將此片禁映・本港娛樂戲院・以此片任意大利竹受維尼斯電影春會獲獎牌・將此片用重金運港・由明天公映以飽港中人眼福云・
△「新世界」即日全港首次放映玉成公司新奇哀豔巨片「梨花夫人」・由王美玉女士主演・女士在話劇上名・造詣頗深・歌唱亦負重名・此次初上銀幕・即有非常表演・評者許為與胡蝶不相伯仲云・

戲目

〈香港〉
娛樂 猛獸噬人（西片）
皇后—崆嶺風仇記（西片）
中央—戀愛伴侶（西片）
東方—南極探險（西片）
高陞—西遊記（中片）
太平 大平劍閣
賊美人（粵劇）
利舞台 人言可畏（中片）
九如坊 郁的早晨（中片）
西園—璇宮艷史（中片）
新世界 梨花夫人（中片）
香港—可憐秋扇（中片）
長樂—大戰鐵蛇山（中片）
△九龍▽
普慶—摩登新娘全集
大華—赤手勤王（西片）
平安—松嶺恩仇記（西片）
東樂 摩登新娛全集（中片）
北河 摩登男女劇團（夜）
官涌 粉蝶不憐香（粵劇） 愛國花（中片）
油蔴地 婦人心（中片）
砵崙 空谷蘭（中片）
光明 財迷高（中片）
旺角—夜吊白芙蓉（中片）
明星 新九龍 —

久咳內傷 肺癆咳血 請速購服
肺姆補肺止咳水
經中美兩政府化驗藥力極確當面止咳如不見效原銀奉回 肺癆咳血六天見效每樽減沽港幣六毫 各埠各處藥行均售

第九七三期

珠算之起源效用與方法

碧雲

伸縮算盤的發明人周夢云先生，講演珠算問題，茲將內容記述如下：

㈠算盤的起源和伸縮。考吾國「算盤」歷史，牠的前身是一種鐵鑄圓形的散珠，在那時叫「鐵算子」，有人說傳江湖術士所用的「鐵算盤」。因爲不便利，所以風行於宋代，後來感着散珠容易散失，因把算子改用木製，中穿以孔，把竹梗如干光佛似的串起來。至於我國算盤開世於什麼時候，曾有許多人在報上討論過，可是都不正確，夢雲任數十年來把珠算加以研究，結果，始知出於宋末元初之時。這時盛行於江浙一帶。爲從宋末到現在，也有六百數十年的歷史，確是我國文化的結晶品，因其歌訣巧妙，運算迅速，故在商場中，計算交易，最爲便利，可惜那時不甚重視科學，所以發明人的姓氏不傳。珠算的特長在簡捷，輕快，經濟，而是大衆化的實用科學。我所要加以改進的便是每具的定檔呆板，如一具算盤是十一個檔的，固定爲十一個檔位。沒有伸縮可能，還有就是整小數的定位，沒有標識，經驗淺薄的人，未免要感覺困難，因此爲補救上兩個的缺點，便製成一具改良的算盤，根本上說這不是發明，不過是一種改良這算盤的功用，一，檔位能伸縮。二，整小數容易辨認。三，隨時可自由伸縮。

㈡珠算的效用：算盤計算的技術，因其歌訣巧妙，得數便能解決，所以吾們學習珠算目標，不要單純視爲是商業上需要，珠算也是一種訓練手腦的工具。因爲我們要引起對於事務有效率的觀念，培養吾們的敏捷，雖然過着怎樣簡單生活，終免不了跟數發生問題，尤其是在商場中，要算到機會最多，爲着要適應這種需要，因此研究珠算。雖然歐美各國都用「算計」，或以「機代」，可是算盤適於高深的研究。而「計算機」，則需費太貴，每具至少六七百元，至多元千餘元。這樣既不及珠算來得迅速，又不合經濟。而生產落後之吾國，不能具備，便是歐美等也未必全用，因此珠算對於我國，可說是非常適用的。

日本方面，把珠算定爲主要科目，並且時有珠算比賽，鼓勵學生興趣。竭力在提倡，努力的研究。近來他們對於珠算很有進步。便是西洋人，學吾們的珠算，也很多，據云：有某外國學者發表深論云「研究中國珠算能得高深學理，玄妙無比，惜乎中國人欠於研究，棄之如糟粕，這種高深的學術，沒有新的註釋，坊間沒有善本，學校也不重視，未免可惜。……」我想外人對於吾國之珠算竟有這樣興趣，而吾國不努力繼續研究，那末珠算的國際地位爲如何，概可想見了。

㈢怎樣學習：「爲什麼要學習」一句話我們就說是不但是職業之需要，而爲了應付生活，充實生活，改進生活，等而學習的。珠算的學習也是一樣。

一，要懂得指法，就是那一個指作那一個用途，絕對不能隨便，還有一點要注意聲調，要清晰瞭亮，快而不亂，絕對〻使人聽了刺耳。

二，要把歌訣讀熟，以便運算時不假思索的算出來，所以歌訣一定要讀得爛熟，應付裕如。

三，要會得應用，若不會應用，好比一個人只有體力不會做工一樣是無用的。因爲加減，是實力，培養了人之實力，才能應用活算。說到應用的原則，要熟練「四則」爲基本條件。所以吾們把「四則」充分練習，融會貫通，進而互博。那末各種應用換算便能應用了。凡百事只要能熟，必能生巧。所謂「熟能生巧」。吾們應努力。

打新郎

海如

余前遊浙東道經處州縉雲，應友人邀赴壺鎮訪留東同學呂君，至其家，適爲其妹于歸之期，余與友均被請爲上賓，（陪新郎）。聞處州婚俗新郎須登門迎親，時約七時許余等被邀等候新郎來，不數分鐘，聞大鑼聲，繼之以鞭炮，而呻宅之金鼓亦齊鳴響應，余即視前門，從門首至大堂均佈滿無數觀衆，男女老幼排列兩傍相對峙，正中留一直線，正注視間，忽大喊，一時呼打之聲盈耳，新郎則一手提後衣，一手携帽拚命前奔，兩側觀衆爭跑如雨下，且相率追出新郎，余驚疑不定，方欲詢問原由，而新郎已汗流滿面逃至席前，大堂外雖仍有呼打之聲，但却不敢越雷池一步，同餞在坐各來賓均談笑自若，余更奇，但亦未便啓齒，追新郎入坐，酒過三巡，數女相擁麗人至，首由新婦向新郎進酒三杯，次及余等，繼由女相相繼勸酒，余量小不勝其煩，但處處雖包圍中亦無法逃遁，席散，新婦即由其叔背負上轎，並于頸下懸一大袋花生，（取發子發孫之意）打之向婆家而去事後余詢友人新郎被打原由，據答：此係名打新郎舉，凡新郎至坤家迎娶，觀衆預先佈陣靜候新郎來，甫進門即呼打，新郎在彼時須盡全力掙扎，否則受重傷亦無處申訴，聞有因打新郎舉而將新郎重傷斃命者。有「打」之原因，則以不打不發，打之人愈多則愈發也。

郭沫若撰春聯

猜

或從東京來，謂郭沫若先生近來生活頗爲舒適。曾自擬春聯黏在門口：「義室近傍湖山，早觀魚躍，晚聽鳥喧，更趁明月踏芳徑。我生何求富貴，晝居桑讀，夜觀古史，好攜妻子笑蘭房」。這種閒情逸致，到有點近以蟄居在北平的啖苦茶，談狐鬼的知堂老人了。所不同者就是郭沫若年紀比較輕一些，除「夜觀古史」以外，還有興趣「好攜妻子笑蘭房」呢。

育兒十誡

常者

一，不要用嘴哺給小孩吃，因爲大人嘴裏的種種細菌傳給小孩，小孩的抵抗力弱。不免發生疾病，很是危險。

二，小孩子哭了，不要隨即喂乳，一則當他憤怒的時候吸下奶去，有礙消化，二則他還在抽噎的時候，容易把奶入肺中，引起咳嗽，

三，冬季睡眠時，不要把小孩的頭也悶在被窩裏：小孩也正和大人一樣需要新鮮空氣。

四，孩子欲睡時，不可過分搖蕩以催促他早些安眠，因爲那樣使他頭腦蕩昏，終於麻醉，雖熟睡之後也時常夢哭夢笑，應該讓他自然入睡才是。

五，小孩神經非常靈敏，容易受驚駭，所以小孩日間宜睡於靜僻的地方，近旁切忌噪雜。

六，孩子的目光，不要讓他長久地直視或斜視某處，免得造成對眼或斜眼。

七，孩子的手，不要讓他含在嘴裏，一則以免徒損唾液，再則免得病的多一接觸機會。

八，小孩齒腿還沒夠堅健的時候，不要勉強使他直立，以免有傷骨節，使造成X形腿或Q形腿。

九，夏天在哺乳之外，應該多給以開水，因爲孩子也流很多的汗，消耗很多的水分，不要單以乳充飢，以乳解渴，使他吃了過多的菌，每易引起消化不良症。

十，小孩的衣服，無論冬夏都應該寬大，不可過小，免得妨礙呼吸，有損肺量。

美國法院新判例 妻子有扶養丈夫義務

山田次郎著 隆德譯

現在歐美的社會機構，女性就業比較男性容易，因此紐約家事裁判所里發現了失業的中的丈夫對就職中的妻子提起訴訟，要求扶養義務。

在紐約業裁縫裔治畢葛君，現年四十二歲，去年十月後，受了市面不景氣的襲擊而失業，到現在還是無事可做。幸而自本年一月起，得了政府的失業救濟金，但是僅足糊口而已。他的妻子自從丈夫失業後，愛出家門過其獨樂生活。她無事做也吧了，偏偏有相當收入，且扶養其丈夫而有餘，但她竟棄而不顧，訴訟案件就在這種情形下產生。

應該享受的權利而不能意到，最易引起不平，丈夫要求扶養失敗，然而因訴訟，受理此案後，紐約家事裁判所正體數處的判定了結果：『妻子有扶養丈夫的義務』。這種判例，所未聞所未見，不管它理由是否充足，但美國婦女們，無疑的表示不滿。

美國救濟法規定；『失業者的親類，有經濟能力充裕者，對於依救濟金而生活的失業者，則應接受而照料之。』根據此種規定；所謂親類之一人的分居的有經濟能力的妻子，當然要課以扶養的義務了。其妻雪蒂女士對於必須後受照料，總述其反對理由。她以爲丈夫懸精殘廢，年老和疾病等，和規定不符，不能接受扶養義務的判定。金推事解釋說；『近代女性解放了過去的十數世紀的傳統壓迫，享受了男性同等權利，同時也應負起同等的義務。現代女性有了男性同樣的參政權，並獲得開設法律事務所之權利，承認了妻的財產權。女性所應享的權利一一規定了，爲妻的就宜反省。對於失業而無法生活的丈夫，負起扶養的義務。要知妻生活困苦，法律就制裁丈夫履行扶養之義務，遇丈夫失去生活能力時，使妻扶養者即爲當然之理由』。

推事續密調查雪蒂女士生活狀態後，判令其經濟情形，命其每星期供給丈夫失業救濟金最低額五元七角五分。案件就在這樣現象下結束。

邊疆藝術

梅盦

西域繪畫，最爲普遍，舉凡木板，牆壁，天花板：紙，絹，棉，蔴布等，皆可繪畫，繪於木板或牆壁之畫，大多屬於西方系統，其源流爲希臘美術東漸，更有波斯印度美術混合之蹤蹟，至西域雕刻，亦多與希臘式雕刻物相同，我國古時繪畫雕刻本甚幼稚，自漢武通西域后，畫刻大有改良，至於六朝製像，尤有進步，蓋皆受希臘印度文化之影響也，所有琉璃，珊瑚，琥珀，珠璣，各美術品，亦係來自印度．魏書西域傳，（大月氏國人商販京師，自云能鑄石爲五色琉璃，於是採礦山中，於京師鑄之．既成，光澤美於西方來者，自此中國琉璃遂賤），此西域美術，輸入中國之引證也。

◇我國幻術家來自西域◇西域則又來自印度羅馬，而史記大宛傳，漢武帝遣使至安息．安息王以大鳥卵，及黎軒善眩人，獻於漢，是爲幻術入中國之始，張騫歸朝復命，對於條技國亦云，「國善眩」顏師古於漢書張騫傳註云（眩讀與幻同，即今吞刀，吐火，植瓜，種樹，屠人，截馬之術，皆是也）。本從西域來，魏略大秦條載，「俗多奇幻」，口中出火，自縛自解，跳十二丸，巧妙非常」，大秦即今之羅馬也，北魏書西域傳，悅般國條中載有，眞君九年，遣使朝獻，並送幻人，稱能割人喉脈，能斷，擊人頭，令骨陷，皆血出，或數升，或盈斗，以草藥納其口中．令嚼咽之，須臾血止，養瘡一月復常，又無瘢痕，世祖疑其虛，乃取死囚試之，皆驗，泊乎唐代由哈密來朝之主，能下神，因以利刀刺腹，左右道過，出腹外，手執刀，兩頭高下，絞轉，神沒之後，僵仆而倒，噴水之，平復如故，此蓋西域之幻法也、然則中國之變戲法，實皆師宗於西域來。

船家的生活

荷衣

一隻船家的資產，就是愛船，船家的一家人，也在一隻船上：船家的生活，也離不開一隻船。船夫在船頭七打網，船婆便在船尾，燒起飯來，船家的小姑娘便在帆桿上晒起衣服來。打的是魚，吃的是魚、我們看來，他們的生活，是非常富有詩意的，如果有詩人看見他們這種往來於烟波之上的生活，說不定便有一首歌頌船家生活優美的詩來．陸渭南不是就有這種一首詩：『三更書船穿稱花、花爲四壁船爲家，不半更踏花底稱、但嗅花香已無酒。」如果我們傳看詩人的作品，來推想船家的生活，那我便把船家的生活太美化了。其實他們的實際生活並不是這種樣子的，『天寒水淺，魚不上網，」有時他們也是在悲苦中掙扎過生活的，『俱嗅花香』恐怕是沒有那樣悠閑的態度的，有時官吏來推過漁稅，還捉將官裏去打幾十大板，一個不小心，就會弄得家敗人亡，這種生活也並不是什麼好生活，在這個世界上的人，往往羨慕那個世界的，我們有時也會羨慕起船家的生活，這眞是一椿奇怪的事。

清代的官諺

李華

前清時代，北平人對於官場有一種諺語順口而出，頗極嘲笑，蓋其造句眞堪令人發噱，茲縷述如下：㈠「翰林院文章，太醫院藥方，光祿寺茶湯，鑾儀衛轎槓，」㈡「吏科官，戶科飯，兵科紙，工科炭，刑科皂隸，禮科看，」此乃述其各個之職任。又御史巡城之諺其語爲：「中城珠玉錦綉，東城布帛菽粟，南城禽魚花鳥，西城牛羊柴炭，北城衣冠盜賊。」此又各舉其所巡地址而言，又吏部四司，俗呼之曰「喜怒哀樂」：文選司，掌升遷補授之冊籍，故呼爲「喜司」，考功司，掌降功罰俸之冊籍，故呼爲「怒司」，稽勳司，掌丁憂病故之冊籍，故呼爲「哀司」，驗封司，掌封贈蔭襲之冊籍，故呼爲「樂司」，當時朝官於公餘之暇、常互相引用此種諺語，以作解頤。

RONSON WATCHES

朗臣時表

名貴贈品

本行新到大帮時欵男女庄RONSON朗臣15石馬表式式俱備如蒙賜顧無論價值高低皆送以酬諸君光顧之雅意

總經理 省港利安鐘表行

皇后大道中一百卅四號 自動電話弍一六六一號

香港機利文新街三拾二號至三拾四號

興華糖涼菓子公司

自動電話三一四三零

興華軟糖 馳名椰子糖 化核嘉應子 陳皮檸檬 參貝山楂 門沽批發

啫喱軟糖 橙花軟糖 陳皮梅 陳皮金橘 溶化檸汁糕 均極相宜

註冊 商標

單車牌線衫

品質優美 製造精良 風行中外 信譽彰彰

各處均有出售

周萼興織造

介紹 九代眞傳 的確妙手 良醫

黎頌平先生

廣世名醫 在港懸壺 二十餘年

學問精深經驗豐富所有大小各症無論傷寒濕病癆傷咳血痢症腫症瘡症胃病婦兒全科奇難雜症無不藥到病除起死回生口碑載道無待贅言今先生蒙友敦請由滬返港懸壺濟世良醫在粵幸勿交臂失之特登諸報介紹俾病者知所問津焉 診金隨意

醫寓香港皇后大道中三十九號二樓

金邊汽車公司總理 曾榕
新世界戲院司理 陳啓綽
美洲西發寶司理 陳光瑤
新華飯店司理 朱隆泰
新新飯店司庫 李國讓
謹啓

丸咳止基培梁

梁培基止咳丸

咳

華咳除痰防癆健肺

恭頌手脚專科 周達文先生治愈

骨節痛聖手

弟腎骨病牽到直筋痛。久坐起行。倍加痛苦。行鬆又稍自然。不轉勤則無事。諸醫都說風濕痰濕之類。愈醫愈讓。技杖免強行得十餘步。已成廢人。後得周達文先生。斷爲血不營筋。服藥十餘天行動復常。謹此鳴謝。

深水埔長沙灣道七十六號樓下 陳標謹頌

診症時間午前在旺角碼頭行入六間一點至九點在大道中（中央戲院左鄰十間保元堂 電話三二一七六〇

小兒快活汁

嘉齡大葯房出品

胡敬德堂

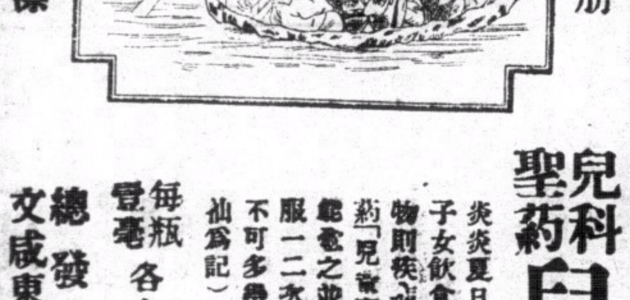

註冊 商標

兒科聖葯 兒童寶之功用

炎炎夏日。暑蒸人爲父母者當小心其子女飲食苟偶一不愼任令過食生冷之物則疾病隨之而生本堂秘製之兒科聖葯「兒童寶」對于嬰兒一切腸胃疾病均能奏之並能防止病魔侵害平時每月飲服一二次則百病不侵肥壯活潑誠兒科不可多得之妙品（近多影射請認明八仙爲記）

每瓶壹毫 各大藥房商店均有代售

總發行 文咸東街七十五號三樓

機器洗衣局廣告

本局自一九零二年創辦至今。已歷三十五載。有此悠久之歷史則辦理妥善。足饜顧客之願望者可不言而喻矣。近以繁榮港中士女彰身美觀起見。對于乾洗一層。更加精益求精。因配有英國最新式「爽力」(ZORIC)乾洗機器全套。該機所值不貲。舉凡呢絨綢緞。絲綢。美術印花綢。人造絲綢等。洗後鮮艷無比。不特能保其原有色彩。且並不縮短。而起貨快捷尤爲特色。若有趕船期者。携物到總局。祇費一句鐘之時間。便可工作完成。凡我顧客。倘期留意。

總局在旺角廣華道最高烟通爲記電話五七〇三二
分局香港皇后大道中廿二號A電話二一二七九
分局尖沙咀彌敦道二十七號電話五八五四五
分局油蔴地彌敦道三百三十六號電話五八九〇六

黃天壇贈藥 救瘋

香港有個黃天壇 龍頭獅鼻醫得香 名馳遠近有口皆碑 香港澳四鄉

國外求治紛紛頌讚見瘋屢凸龍頭獅變形淨換貌病可回天虫行蟻咬心驚肉跳一經診斷受醫立釋尤爲樂善好施救瘋贈藥使一般社會不齒六親斷棄疾染伯牛狀元髙中者得救先後揭發冒牌院長揑製媸妍宵一像隊瞎黑幕無瘋嚇瘋稱瘋那效尤並章但保取巧妖魔現形棍徒褻瀆社會人士耳目一新茲更普惠患者拯救沉淪起見特將應驗清血藥水公開奉送凡患面耳腫浮紅雲遍佈一圓圓一餅餅有虎口肉失却感覺肌肉麻木虫行蟻咬待救快來贈閱瘋毒指南指示求醫正軌揭破時下醫棍黑幕函索即寄

△黃天壇醫務所西營盆電車路二百六十號▽

剪此告白寄惠患苦實際贈葯

恭頌 麻瘋國手救命恩公

鄙人不幸染受瘋疾惡毒奇症發現面熱跳癢虫行蟻咬遍醫罔效病延日深耳腫堆凸眉髮疏脫骨痛痺刺身中迭發紅點面部浮腫紅雲舉現屢服丸藥如石投水焦急萬分幸承世伯馬昭介紹指示號求黃天壇醫師治理紅腫瘢痕盡消除隨相頤改挽回本來面目十足痊愈恩同再世用特逕刊各報據實表揚俾社會人士知之並忠實介紹於來俾患斯疾者脫離苦海

香港筲箕灣大街梁達廷拜啓